

17PROC002123797 2017-10-20

ΑΥΤΟΤΕΛΗΣ ΔΙΕΥΘΥΝΣΗ ΚΤΗΡΙΑΚΗΣ ΚΑΙ ΥΛΙΚΟΤΕΧΝΙΚΗΣ ΥΠΟΔΟΜΗΣ
ΤΜΗΜΑ ΜΕΛΕΤΗΣ ΚΑΙ ΠΡΟΜΗΘΕΙΑΣ ΕΞΟΠΛΙΣΜΟΥ – ΔΙΑΚΗΡΥΞΗ 05/2017



ΕΛΛΗΝΙΚΗ ΔΗΜΟΚΡΑΤΙΑ
ΥΠΟΥΡΓΕΙΟ ΠΑΙΔΕΙΑΣ, ΕΡΕΥΝΑΣ ΚΑΙ
ΘΡΗΣΚΕΥΜΑΤΩΝ

ΑΥΤΟΤΕΛΗΣ ΔΙΕΥΘΥΝΣΗ
ΚΤΗΡΙΑΚΗΣ ΚΑΙ ΥΛΙΚΟΤΕΧΝΙΚΗΣ ΥΠΟΔΟΜΗΣ
ΤΜΗΜΑ ΜΕΛΕΤΗΣ ΚΑΙ ΠΡΟΜΗΘΕΙΑΣ ΕΞΟΠΛΙΣΜΟΥ

ΑΝΑΡΤΗΤΕΑ ΣΤΟ ΜΗΤΡΩΟ

Signature Not Verified

ΑΚΡΙΒΕΣ ΑΝΤΙΓΡΑΦΟ
ΚΩΝΣΤΑΝΤΑΡΑΣ ΑΝΔΡΕΑΣ
ΠΡΟΪΣΤΑΜΕΝΟΣ ΤΜΗΜΑΤΟΣ
ΜΕΛΕΤΗΣ ΚΑΙ ΠΡΟΜΗΘΕΙΑΣ ΕΞΟΠΛΙΣΜΟΥ
ΑΥΤΟΤΕΛΟΥΣ ΔΙΕΥΘΥΝΣΗΣ ΚΤΗΡΙΑΚΗΣ ΚΑΙ
ΥΛΙΚΟΤΕΧΝΙΚΗΣ ΥΠΟΔΟΜΗΣ ΤΟΥ ΥΠ.Π.Ε.Θ.

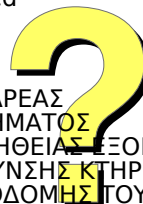

Μαρούσι, 6/10/2017

Αρ. Πρωτ. : Φ 478.6/122/167115/Α2

ΔΙΑΚΗΡΥΞΗ ΑΡΙΘΜΟΣ 05/2017

ΗΛΕΚΤΡΟΝΙΚΟΣ ΔΙΕΘΝΗΣ ΑΝΟΙΚΤΟΣ ΔΙΑΓΩΝΙΣΜΟΣ ΣΕ ΕΥΡΩ

«ΠΡΟΜΗΘΕΙΑ ΚΑΙ ΕΓΚΑΤΑΣΤΑΣΗ ΕΞΟΠΛΙΣΜΟΥ ΕΙΔΩΝ ΕΠΙΠΛΩΣΗΣ ΣΤΗ
ΔΗΜΟΣΙΑ ΚΕΝΤΡΙΚΗ ΒΙΒΛΙΟΘΗΚΗ ΡΕΘΥΜΝΗΣ»

ΠΡΟΫΠΟΛΟΓΙΣΜΟΣ	256.862,00€ προ ΦΠΑ (318.508,88€ με ΦΠΑ (24%))
ΑΝΤΙΚΕΙΜΕΝΟ ΤΗΣ ΣΥΜΒΑΣΗΣ	Σύμβαση προμήθειας αγαθών
ΚΩΔΙΚΟΣ ΑΝΑΦΟΡΑΣ (CPV)	39155000-3, 39153100-0, 39151100-6, 39121200-8, 39113300-0
ΔΙΑΡΚΕΙΑ ΕΚΤΕΛΕΣΗΣ ΕΡΓΟΥ	Εβδομήντα πέντε (75) ημέρες από την υπογραφή της σύμβασης
ΤΟΠΟΣ ΠΑΡΑΔΟΣΗΣ	Το κτήριο της Δημόσιας Κεντρικής Βιβλιοθήκης Ρεθύμνης
ΧΡΗΜΑΤΟΔΟΤΗΣΗ	ΠΡΟΓΡΑΜΜΑ ΔΗΜΟΣΙΩΝ ΕΠΕΝΔΥΣΕΩΝ
ΚΩΔΙΚΟΣ ΣΑ	E044
ΚΩΔΙΚΟΣ ΠΡΑΞΗΣ ΣΑ (ΚΩΔΙΚΟΣ ΕΝΑΡΙΘΜΟΥ)	2007ΣΕ04400005
ΚΡΙΤΗΡΙΟ ΑΞΙΟΛΟΓΗΣΗΣ - ΑΝΑΘΕΣΗΣ	Η πλέον συμφέρουσα από οικονομική άποψη προσφορά βάσει τιμής
ΤΕΧΝΙΚΕΣ ΠΡΟΔΙΑΓΡΑΦΕΣ	ΝΑΙ
ΚΑΤΑΘΕΣΗ ΔΕΙΓΜΑΤΟΣ	ΟΧΙ

Περιεχόμενα

1.	ΑΝΑΘΕΤΟΥΣΑ ΑΡΧΗ ΚΑΙ ΑΝΤΙΚΕΙΜΕΝΟ ΣΥΜΒΑΣΗΣ	4
1.1	ΣΤΟΙΧΕΙΑ ΑΝΑΘΕΤΟΥΣΑΣ ΑΡΧΗΣ	4
1.2	ΣΤΟΙΧΕΙΑ ΔΙΑΔΙΚΑΣΙΑΣ-ΧΡΗΜΑΤΟΔΟΤΗΣΗ	5
1.3	ΣΥΝΟΠΤΙΚΗ ΠΕΡΙΓΡΑΦΗ ΦΥΣΙΚΟΥ ΚΑΙ ΟΙΚΟΝΟΜΙΚΟΥ ΑΝΤΙΚΕΙΜΕΝΟΥ ΤΗΣ ΣΥΜΒΑΣΗΣ.....	5
1.4	ΘΕΣΜΙΚΟ ΠΛΑΙΣΙΟ	6
1.5	ΠΡΟΘΕΣΜΙΑ ΥΠΟΒΟΛΗΣ ΠΡΟΣΦΟΡΩΝ ΚΑΙ ΔΙΕΝΕΡΓΕΙΑ ΔΙΑΓΩΝΙΣΜΟΥ	8
1.6	ΔΗΜΟΣΙΟΤΗΤΑ	9
1.7	ΑΡΧΕΣ ΕΦΑΡΜΟΖΟΜΕΝΕΣ ΣΤΗ ΔΙΑΔΙΚΑΣΙΑ ΣΥΝΑΨΗΣ.....	9
2.	ΓΕΝΙΚΟΙ ΚΑΙ ΕΙΔΙΚΟΙ ΟΡΟΙ ΣΥΜΜΕΤΟΧΗΣ.....	10
2.1	ΓΕΝΙΚΕΣ ΠΛΗΡΟΦΟΡΙΕΣ	10
2.1.1	Έγγραφα της σύμβασης.....	10
2.1.2	Επικοινωνία - Πρόσβαση στα έγγραφα της Σύμβασης.....	10
2.1.3	Παροχή Διευκρινίσεων	10
2.1.4	Γλώσσα.....	11
2.1.5	Εγγυήσεις.....	11
2.2	ΔΙΚΑΙΩΜΑ ΣΥΜΜΕΤΟΧΗΣ - ΚΡΙΤΗΡΙΑ ΠΟΙΟΤΙΚΗΣ ΕΠΙΛΟΓΗΣ	12
2.2.1	Δικαίωμα συμμετοχής	12
2.2.2	Εγγύηση συμμετοχής	13
2.2.3	Λόγοι αποκλεισμού.....	14
2.2.4	Καταλληλότητα άσκησης επαγγελματικής δραστηριότητας.....	16
2.2.5	Οικονομική και χρηματοοικονομική επάρκεια	17
2.2.6	Τεχνική και επαγγελματική ικανότητα.....	17
2.2.7	Πρότυπα διασφάλισης ποιότητας	17
2.2.8	Στήριξη στην ικανότητα τρίτων.....	17
2.2.9	Κανόνες απόδειξης ποιοτικής επιλογής.....	18
2.2.9.1	Προκαταρκτική απόδειξη κατά την υποβολή προσφορών	18
2.2.9.2	Αποδεικτικά μέσα.....	18
2.3	ΚΡΙΤΗΡΙΑ ΑΝΑΘΕΣΗΣ.....	22
2.3.1	Κριτήριο ανάθεσης	22
2.4	ΚΑΤΑΡΤΙΣΗ - ΠΕΡΙΕΧΟΜΕΝΟ ΠΡΟΣΦΟΡΩΝ	23
2.4.1	Γενικοί όροι υποβολής προσφορών	23
2.4.2	Χρόνος και Τρόπος υποβολής προσφορών	23
2.4.3	Περιεχόμενα Φακέλου «Δικαιολογητικά Συμμετοχής- Τεχνική Προσφορά»	25
2.4.4	Περιεχόμενα Φακέλου «Οικονομική Προσφορά» / Τρόπος σύνταξης και υποβολής οικονομικών προσφορών.....	28
2.4.5	Χρόνος ισχύος των προσφορών.....	29
2.4.6	Λόγοι απόρριψης προσφορών.....	30
3.	ΔΙΕΝΕΡΓΕΙΑ ΔΙΑΔΙΚΑΣΙΑΣ – ΑΞΙΟΛΟΓΗΣΗ ΠΡΟΣΦΟΡΩΝ	32
3.1	ΑΠΟΣΦΡΑΓΙΣΗ ΚΑΙ ΑΞΙΟΛΟΓΗΣΗ ΠΡΟΣΦΟΡΩΝ	32
3.1.1	Ηλεκτρονική αποσφράγιση προσφορών.....	32
3.1.2	Αξιολόγηση προσφορών.....	32
3.2	ΠΡΟΣΚΛΗΣΗ ΥΠΟΒΟΛΗΣ ΔΙΚΑΙΟΛΟΓΗΤΙΚΩΝ ΚΑΤΑΚΥΡΩΣΗΣ - ΔΙΚΑΙΟΛΟΓΗΤΙΚΑ ΚΑΤΑΚΥΡΩΣΗΣ.....	33
3.3	ΚΑΤΑΚΥΡΩΣΗ - ΣΥΝΑΨΗ ΣΥΜΒΑΣΗΣ	34
3.4	ΠΡΟΔΙΚΑΣΤΙΚΕΣ ΠΡΟΣΦΥΓΕΣ - ΠΡΟΣΩΡΙΝΗ ΔΙΚΑΣΤΙΚΗ ΠΡΟΣΤΑΣΙΑ	35
3.5	ΜΑΤΑΙΩΣΗ ΔΙΑΔΙΚΑΣΙΑΣ	36
4.	ΟΡΟΙ ΕΚΤΕΛΕΣΗΣ ΤΗΣ ΣΥΜΒΑΣΗΣ	37
4.1	ΕΓΓΥΗΣΕΙΣ (ΚΑΛΗΣ ΕΚΤΕΛΕΣΗΣ, ΠΡΟΚΑΤΑΒΟΛΗΣ ΚΑΙ ΚΑΛΗΣ ΛΕΙΤΟΥΡΓΙΑΣ).....	37
4.2	ΣΥΜΒΑΤΙΚΟ ΠΛΑΙΣΙΟ - ΕΦΑΡΜΟΣΤΕΑ ΝΟΜΟΘΕΣΙΑ	37
4.3	ΌΡΟΙ ΕΚΤΕΛΕΣΗΣ ΤΗΣ ΣΥΜΒΑΣΗΣ.....	38
4.4	ΤΡΟΠΟΠΟΙΗΣΗ ΣΥΜΒΑΣΗΣ ΚΑΤΑ ΤΗ ΔΙΑΡΚΕΙΑ ΤΗΣ	38
4.5	ΔΙΚΑΙΩΜΑ ΜΟΝΟΜΕΡΟΥΣ ΛΥΣΗΣ ΤΗΣ ΣΥΜΒΑΣΗΣ	38

5.	ΕΙΔΙΚΟΙ ΟΡΟΙ ΕΚΤΕΛΕΣΗΣ ΤΗΣ ΣΥΜΒΑΣΗΣ	39
5.1	ΤΡΟΠΟΣ ΠΛΗΡΩΜΗΣ	39
5.2	ΚΗΡΥΞΗ ΟΙΚΟΝΟΜΙΚΟΥ ΦΟΡΕΑ ΕΚΠΤΩΤΟΥ - ΚΥΡΩΣΕΙΣ	40
5.3	ΔΙΟΙΚΗΤΙΚΕΣ ΠΡΟΣΦΥΓΕΣ ΚΑΤΑ ΤΗ ΔΙΑΔΙΚΑΣΙΑ ΕΚΤΕΛΕΣΗΣ ΤΩΝ ΣΥΜΒΑΣΕΩΝ	41
6.	ΕΙΔΙΚΟΙ ΟΡΟΙ ΕΚΤΕΛΕΣΗΣ	42
6.1	ΧΡΟΝΟΣ ΠΑΡΑΔΟΣΗΣ ΥΛΙΚΩΝ	42
6.2	ΠΑΡΑΛΑΒΗ ΥΛΙΚΩΝ – ΧΡΟΝΟΣ ΚΑΙ ΤΡΟΠΟΣ ΠΑΡΑΛΑΒΗΣ ΥΛΙΚΩΝ.....	42
6.3	ΑΠΟΡΡΙΨΗ ΣΥΜΒΑΤΙΚΩΝ ΥΛΙΚΩΝ - ΑΝΤΙΚΑΤΑΣΤΑΣΗ.....	43
6.4	ΔΕΙΓΜΑΤΑ-ΔΕΙΓΜΑΤΟΛΗΨΙΑ-ΕΡΓΑΣΤΗΡΙΑΚΕΣ ΕΞΕΤΑΣΕΙΣ	43
6.5	ΕΓΓΥΗΜΕΝΗ ΛΕΙΤΟΥΡΓΙΑ ΠΡΟΜΗΘΕΙΑΣ	43
	ΠΑΡΑΡΤΗΜΑΤΑ	45
	ΠΑΡΑΡΤΗΜΑ I: ΑΝΑΛΥΤΙΚΗ ΠΕΡΙΓΡΑΦΗ ΦΥΣΙΚΟΥ ΑΝΤΙΚΕΙΜΕΝΟΥ	46
	ΠΑΡΑΡΤΗΜΑ II: ΥΠΟΔΕΙΓΜΑ ΟΙΚΟΝΟΜΙΚΗΣ ΠΡΟΣΦΟΡΑΣ	52
	ΠΑΡΑΡΤΗΜΑ III: ΕΙΔΙΚΟΙ ΟΡΟΙ – ΤΕΧΝΙΚΕΣ ΠΡΟΔΙΑΓΡΑΦΕΣ	57
	ΠΑΡΑΡΤΗΜΑ IV: ΥΠΟΔΕΙΓΜΑΤΑ ΕΓΓΥΗΣΕΩΝ (ΕΓΓΥΗΤΙΚΩΝ ΕΠΙΣΤΟΛΩΝ).....	72
	ΠΑΡΑΡΤΗΜΑ V: ΣΧΕΔΙΟ ΣΥΜΒΑΣΗΣ.....	77
	ΠΑΡΑΡΤΗΜΑ VI: ΑΡΧΙΤΕΚΤΟΝΙΚΑ ΣΧΕΔΙΑ (ΚΑΤΟΨΕΙΣ) ΤΗΣ ΒΙΒΛΙΟΘΗΚΗΣ ΡΕΘΥΜΝΗΣ ΚΑΙ ΧΩΡΟΘΕΤΗΣΗ ΤΟΥ ΕΞΟΠΛΙΣΜΟΥ ΕΙΔΩΝ ΕΠΙΠΛΩΣΗΣ.....	88
	ΠΑΡΑΡΤΗΜΑ VII: ΕΥΡΩΠΑΪΚΟ ΕΝΙΑΙΟ ΕΝΤΥΠΟ ΣΥΜΒΑΣΗΣ (Ε.Ε.Ε.Σ.)	93

1. ΑΝΑΘΕΤΟΥΣΑ ΑΡΧΗ ΚΑΙ ΑΝΤΙΚΕΙΜΕΝΟ ΣΥΜΒΑΣΗΣ**1.1 Στοιχεία Αναθέτουσας Αρχής**

ΕΠΩΝΥΜΙΑ	ΥΠΟΥΡΓΕΙΟ ΠΑΙΔΕΙΑΣ, ΕΡΕΥΝΑΣ ΚΑΙ ΘΡΗΣΚΕΥΜΑΤΩΝ ΑΥΤΟΤΕΛΗΣ ΔΙΕΥΘΥΝΣΗ ΚΤΗΡΙΑΚΗΣ ΚΑΙ ΥΛΙΚΟΤΕΧΝΙΚΗΣ ΥΠΟΔΟΜΗΣ ΤΜΗΜΑ ΜΕΛΕΤΗΣ ΚΑΙ ΠΡΟΜΗΘΕΙΑΣ ΕΞΟΠΛΙΣΜΟΥ
Ταχυδρομική διεύθυνση	ΑΝΔΡΕΑ ΠΑΠΑΝΔΡΕΟΥ 37
Πόλη	ΑΜΑΡΟΥΣΙΟΝ
Ταχυδρομικός Κωδικός	15180
Χώρα	ΕΛΛΑΔΑ
Κωδικός NUTS	EL301
Τηλέφωνο	210-3443629
FAX	210-3442436
Ηλεκτρονικό Ταχυδρομείο	diky@minedu.gov.gr
Αρμόδιοι για πληροφορίες	1. Ανδρέας Κωνσταντάρας, Τηλέφωνο: 2103442428, e-mail: akonstantaras@minedu.gov.gr 2. Νικόλαος Βώδινας Τηλέφωνο: 2103442956, e-mail: nvodinas@minedu.gov.gr FAX: 2103442943
Γενική Διεύθυνση στο διαδίκτυο (URL)	www.minedu.gov.gr

Είδος αναθέτουσας αρχής:

Η αναθέτουσα αρχή είναι το Τμήμα Μελέτης και Προμήθειας Εξοπλισμού της Αυτοτελούς Διεύθυνσης Κτηριακής και Υλικοτεχνικής Υποδομής (Α.ΔΙ.ΚΤ.Υ.ΥΠ.) του Υπουργείου Παιδείας, Έρευνας και Θρησκευμάτων (ΥΠ.Π.Ε.Θ.) που είναι Κεντρική Κυβερνητική Αρχή και ανήκει στην Γενική Κυβέρνηση.

Κύρια δραστηριότητα της αναθέτουσας αρχής:

Το Τμήμα Μελέτης και Προμήθειας εξοπλισμού είναι αρμόδιο για: (α) τον προγραμματισμό της προμήθειας εργαστηριακού εξοπλισμού, της επίπλωσης των κτηρίων για την κάλυψη των αναγκών των σχολικών μονάδων που χρηματοδοτούνται από εθνικούς ή συγχρηματοδοτούμενους πόρους, (β) την προμήθεια εξοπλισμού, την παραλαβή, την εγκατάσταση και τον έλεγχο της λειτουργίας του, (γ) την εκπόνηση τεχνικών προδιαγραφών για την προμήθεια εξειδικευμένου υλικού για τις ανάγκες των σχολικών μονάδων Δημόσιας και Ιδιωτικής Εκπαίδευσης, (δ) τη διενέργεια διαγωνισμών για την προμήθεια ή/και για παροχή υπηρεσιών για τις μονάδες Προσχολικής, Πρωτοβάθμιας και Δευτεροβάθμιας Εκπαίδευσης, (ε) τη διενέργεια διαγωνισμών για την προμήθεια πάσης φύσεως εξοπλισμού για τα Γενικά Αρχεία του Κράτους, τις Δημόσιες Βιβλιοθήκες και την Ε.Β.Ε., (στ) τη διενέργεια διαγωνισμών για την προμήθεια πάσης φύσεως εξοπλισμού για τις κοινωφελείς περιουσίες αρμοδιότητας του Υπουργείου, για τις εγκαταστάσεις που φυλάσσονται τα αρχεία και των αποθηκών του Υπουργείου καθώς και για τις εγκαταστάσεις των καταλυμάτων του Υπουργείου στον Δήμο Μαραθώνα (πρώην μαθητικές κατασκηνώσεις Αγίου Ανδρέα Νέας Μάκρης) και (ζ) τον χειρισμό κάθε άλλου συναφούς θέματος.

Εφαρμοστέο Εθνικό Δίκαιο

Εφαρμοστέο Εθνικό Δίκαιο είναι το Ελληνικό και ειδικότερα ο Ν. 4412/2016 «Δημόσιες Συμβάσεις Έργων, Προμηθειών και Υπηρεσιών (προσαρμογή στις Οδηγίες 2014/24/ΕΕ και 2014/25/ΕΕ)».

Στοιχεία Επικοινωνίας

(α) Τα έγγραφα της σύμβασης είναι διαθέσιμα μέσω της διαδικτυακής πύλης www.promitheus.gov.gr του Εθνικού Συστήματος Ηλεκτρονικών Δημοσίων Συμβάσεων (Ε.Σ.Η.ΔΗ.Σ.).

(β) Οι προσφορές πρέπει να υποβάλλονται ηλεκτρονικά στην διεύθυνση: www.promitheus.gov.gr

(γ) Περαιτέρω πληροφορίες είναι διαθέσιμες από τη διεύθυνση: www.minedu.gov.gr

1.2 Στοιχεία Διαδικασίας-Χρηματοδότηση

Είδος διαδικασίας

Ο διαγωνισμός θα διεξαχθεί με την ανοικτή διαδικασία του άρθρου 27 του Ν. 4412/2016 και θα διενεργηθεί με χρήση της πλατφόρμας του Εθνικού Συστήματος Ηλεκτρονικών Δημοσίων Συμβάσεων (Ε.Σ.Η.ΔΗ.Σ.) μέσω της διαδικτυακής πύλης www.promitheus.gov.gr του συστήματος.

Λεπτομέρειες για τη διαδικασία υποβολής των προσφορών και την κατάρτιση και το περιεχόμενο των προσφορών δίνονται στο άρθρο 2.4 της παρούσας.

Χρηματοδότηση της σύμβασης

Η δαπάνη χρηματοδοτείται από το Πρόγραμμα Δημοσίων Επενδύσεων και ειδικότερα την ΣΑ Ε044 και το έργο με κωδικό 2007ΣΕ04400005 και τίτλο «ΑΝΕΓΕΡΣΗ ΝΕΟΥ ΚΤΙΡΙΟΥ-ΕΞΟΠΛΙΣΜΟΣ ΓΙΑ ΤΗ ΣΤΕΓΑΣΗ ΤΗΣ ΔΗΜΟΣΙΑΣ ΚΕΝΤΡΙΚΗΣ ΒΙΒΛΙΟΘΗΚΗΣ ΡΕΘΥΜΝΗΣ».

1.3 Συνοπτική Περιγραφή φυσικού και οικονομικού αντικείμενου της σύμβασης

(α) Το Αντικείμενο της σύμβασης είναι η προμήθεια με αγορά, εξοπλισμού ειδών επίπλωσης προς κάλυψη των αναγκών λειτουργίας του νέου κτιρίου της Δημόσιας Κεντρικής Βιβλιοθήκης Ρεθύμνης και η μεταφορά και η εγκατάσταση τους στους χώρους της Βιβλιοθήκης. Τα προς προμήθεια είδη επίπλωσης περιγράφονται αναλυτικά στο **Παράρτημα Ι** της παρούσας και η τοποθέτηση-εγκατάστασή τους στους χώρους της Βιβλιοθήκης θα γίνει σύμφωνα με τα αρχιτεκτονικά σχέδια (κατόψεις) που δίνονται στο **Παράρτημα VI** της παρούσας.

Ο εξοπλισμός της παρούσας σύμβασης δεν διαιρείται σε τμήματα, δεδομένου ότι τα υπό προμήθεια είδη συνιστούν ενιαίο τμήμα καθώς θα διευκολύνει την παρακολούθηση της καλής λειτουργίας και συντήρησής του από μέρος του αρμόδιου φορέα, και αφετέρου δε οι κοινές παράμετροι της προσφερόμενης εγγύησης από τον ανάδοχο.

Ο ανάδοχος θα αναλάβει να προμηθεύσει, να παραδώσει και να εγκαταστήσει τον εξοπλισμό της παρούσας σύμβασης σε πλήρη λειτουργία στη Δημόσια Κεντρική Βιβλιοθήκη Ρεθύμνης με βάση τα οριζόμενα στο **Παράρτημα Ι** της παρούσας.

Τα προς προμήθεια είδη κατατάσσονται στους ακόλουθους κωδικούς του Κοινού Λεξιλογίου δημοσίων συμβάσεων (CPV): 39155000-3, 39153100-0, 39151100-6, 39121200-8, 39113300-0.

Γίνονται δεκτές οι προσφορές που θα υποβληθούν μόνο σύμφωνα με τους όρους της παρούσας διακήρυξης και για το σύνολο των ειδών του εξοπλισμού. Δεν γίνονται δεκτές και απορρίπτονται ως απαράδεκτες όσες προσφορές υποβληθούν για μέρος των ζητούμενων ειδών, καθώς και εναλλακτικές προσφορές.

Προσφορές που είναι αόριστες και ανεπίδεκτες εκτίμησης ή είναι υπό αίρεση απορρίπτονται ως απαράδεκτες μετά από προηγούμενη γνωμοδότηση του αρμόδιου για την αξιολόγηση των αποτελεσμάτων του διαγωνισμού οργάνου.

(β) Η εκτιμώμενη αξία της σύμβασης ανέρχεται στο ποσό των τριακοσίων δέκα οκτώ χιλιάδων πεντακοσίων οκτώ ευρώ και ογδόντα οκτώ λεπτών (318.508,88€) συμπεριλαμβανομένου του Φ.Π.Α. (προϋπολογισμός χωρίς το ΦΠΑ: διακόσιες πενήντα έξι χιλιάδες οκτακόσια εξήντα δύο ευρώ (256.862,00€) και Φ.Π.Α. (24%): εξήντα μία χιλιάδες εξακόσια σαράντα έξι ευρώ και ογδόντα οκτώ λεπτά (61.646,88€)).

(γ) Επισημαίνεται ότι, η αρμόδια επιτροπή του διαγωνισμού, με αιτιολογημένη εισήγησή της, μπορεί να προτείνει την κατακύρωση της σύμβασης για ολόκληρη ή μεγαλύτερη ή μικρότερη ποσότητα κατά ποσοστό στα εκατό και ως εξής:

- τη μερική αφαίρεση φυσικού αντικειμένου του έργου έως 15% σύμφωνα με το άρθρο 104 παράγραφος 1 του Ν. 4412/2016, πριν την υπογραφή της Σύμβασης, με αντίστοιχη μείωση του συμβατικού τιμήματος
- την αύξηση του φυσικού αντικειμένου του έργου έως 15% που δεν θα υπερβαίνει αθροιστικά το συνολικό προϋπολογισμό σύμφωνα με την παράγραφο 1 του άρθρου 104 του Ν. 4412/2016, πριν την υπογραφή της Σύμβασης, με αντίστοιχη αύξηση του συμβατικού τιμήματος.

Για την ανωτέρω αυξομείωση του φυσικού αντικειμένου, και κατ' αντιστοιχία του συμβατικού τιμήματος, λαμβάνεται υπόψη η Οικονομική Προσφορά του υποψηφίου αναδόχου. Για κατακύρωση μέρους του φυσικού αντικειμένου κάτω του ανωτέρου ποσοστού, απαιτείται προηγούμενη αποδοχή από τον ανάδοχο.

(δ) Η διάρκεια εκτέλεσης του έργου είναι εβδομήντα πέντε (75) ημέρες από την υπογραφή της σύμβασης.

Αναλυτική περιγραφή του φυσικού αντικειμένου της σύμβασης δίδεται στο **Παράρτημα Ι** της παρούσας διακήρυξης.

Η σύμβαση θα ανατεθεί με το κριτήριο της πλέον συμφέρουσας από οικονομική άποψη προσφοράς, βάσει της τιμής.

1.4 Θεσμικό πλαίσιο

Η ανάθεση και εκτέλεση της σύμβασης διέπεται από τις διατάξεις της παρούσας διακήρυξης, από την κείμενη νομοθεσία και τις κατ' εξουσιοδότηση αυτής εκδοθείσες κανονιστικές πράξεις, όπως ισχύουν και ιδίως τις διατάξεις (η αναφορά της παρούσας σε νομοθετήματα νοείται ότι γίνεται προς ρύθμιση ζητημάτων που δεν ρυθμίζονται κατά τρόπο ολοκληρωμένο από την ίδια τη διακήρυξη):

1. του Ν.4412/2016 (ΦΕΚ 147/Α/8-08-2016) «*Δημόσιες Συμβάσεις Έργων, Προμηθειών και Υπηρεσιών (προσαρμογή στις Οδηγίες 2014/24/ΕΕ και 2014/25/ΕΕ)*».
2. της Οδηγίας 2014/24/ΕΕ του Ευρωπαϊκού Κοινοβουλίου και του Συμβουλίου της 26ης Φεβρουαρίου 2014 σχετικά με τις δημόσιες προμήθειες και την κατάργηση της οδηγίας 2004/18/ΕΚ και του Διορθωτικού στην Οδηγία 2014/24/ΕΕ του Ευρωπαϊκού Κοινοβουλίου και του Συμβουλίου, σχετικά με τις δημόσιες προμήθειες και την κατάργηση της οδηγίας 2004/18/ΕΚ (ΕΕΕΕ L 94/28.03.2014).
3. του άρθρου 22 του Ν.4441/2016 (ΦΕΚ 227/Α/6-12-2016).
4. του Ν.4314/2014 (ΦΕΚ 265/Α/23-12-2014) «*Α) Για τη διαχείριση, τον έλεγχο και την εφαρμογή αναπτυξιακών παρεμβάσεων για την προγραμματική περίοδο 2014–2020, Β) Ενσωμάτωση της Οδηγίας 2012/17 του Ευρωπαϊκού Κοινοβουλίου και του Συμβουλίου της 13ης Ιουνίου 2012 (ΕΕ L 156/16.6.2012) στο ελληνικό δίκαιο, τροποποίηση του ν. 3419/2005 (Α' 297) και άλλες διατάξεις*» και του Ν.3614/2007 (ΦΕΚ 267/Α/3-12-2007) «*Διαχείριση, έλεγχος και εφαρμογή αναπτυξιακών παρεμβάσεων για την προγραμματική περίοδο 2007-2013*».
5. του Ν.4270/2014 (ΦΕΚ 143/Α/28-06-2014) «*Αρχές δημοσιονομικής διαχείρισης και εποπτείας (ενσωμάτωση της Οδηγίας 2011/85/ΕΕ) – δημόσιο λογιστικό και άλλες διατάξεις*».
6. του Ν.4250/2014 (ΦΕΚ 74/Α/26-03-2014) «*Διοικητικές Απλουστεύσεις - Καταργήσεις, Συγχωνεύσεις Νομικών Προσώπων και Υπηρεσιών του Δημοσίου Τομέα-Τροποποίηση Διατάξεων του π.δ. 318/1992 (Α' 161) και λοιπές ρυθμίσεις*» και ειδικότερα τις διατάξεις του άρθρου 1.

7. της παρ. Ζ του Ν.4152/2013 (ΦΕΚ 107/Α/9-05-2013) «Προσαρμογή της ελληνικής νομοθεσίας στην Οδηγία 2011/7 της 16.2.2011 για την καταπολέμηση των καθυστερήσεων πληρωμών στις εμπορικές συναλλαγές».
8. του Π.Δ. 39/2017 (ΦΕΚ 64/Α/4-05-2017) «Κανονισμός εξέτασης Προδικαστικών Προσφυγών ενώπιον της Αρχής Εξέτασης Προδικαστικών Προσφυγών».
9. του Ν.4129/2013 (ΦΕΚ 52/Α/28-02-2013) «Κύρωση του Κώδικα Νόμων για το Ελεγκτικό Συνέδριο».
10. του Ν.4013/2011 (ΦΕΚ 204/Α/15-09-2011) «Σύσταση ενιαίας Ανεξάρτητης Αρχής Δημοσίων Συμβάσεων και Κεντρικού Ηλεκτρονικού Μητρώου Δημοσίων Συμβάσεων – Αντικατάσταση του έκτου κεφαλαίου του Ν. 3588/2007 (πτωχευτικός κώδικας) – Προπτωχευτική διαδικασία εξυγίανσης και άλλες διατάξεις», όπως τροποποιήθηκε και ισχύει, σε συνδυασμό με τα άρθρα 96 και 97 του Π.Δ. 28/2015 (ΦΕΚ 34/Α/23-3-2015).
11. του Ν.3861/2010 (ΦΕΚ 112/Α/13-07-2010) «Ενίσχυση της διαφάνειας με την υποχρεωτική ανάρτηση νόμων και πράξεων των κυβερνητικών, διοικητικών και αυτοδιοικητικών οργάνων στο διαδίκτυο "Πρόγραμμα Διαύγεια" και άλλες διατάξεις» καθώς και τη τροποποίηση αυτού με το άρθρο 23 του Ν.4210/2013 (ΦΕΚ 254/Α/21-11-2013).
12. Του Ν.3310/2005 (ΦΕΚ 30/Α/14-02-2005) "Μέτρα για τη διασφάλιση της διαφάνειας και την αποτροπή καταστρατηγήσεων κατά τη διαδικασία σύναψης δημοσίων συμβάσεων", όπως τροποποιήθηκε και ισχύει.
13. Του Π.Δ. 82/1996 (ΦΕΚ 66/Α/11-04-1996) «Ονομαστικοποίηση των μετοχών Ελληνικών Ανωνύμων Εταιρειών που μετέχουν στις διαδικασίες ανάληψης έργων ή προμηθειών του Δημοσίου ή των νομικών προσώπων του ευρύτερου δημόσιου τομέα» όπως ισχύει.
14. Της κοινής απόφασης των Υπουργών Ανάπτυξης και Επικρατείας με αριθμό 20977/2007 (ΦΕΚ 1673/Β/23-08-2007) σχετικά με τα "Δικαιολογητικά για την τήρηση των μητρώων του Ν.3310/2005, όπως τροποποιήθηκε με το Ν.3414/2005".
15. Της απόφασης του Υφυπουργού Οικονομίας και Οικονομικών υπ' αριθμ.1108437/2565/ΔΟΣ/2005 (ΦΕΚ 1590/Β/16-11-2005) "Καθορισμός χωρών στις οποίες λειτουργούν εξωχώριες εταιρίες".
16. Του άρθρου 4 του Π.Δ. 118/2007 (ΦΕΚ 150/Α/10-07-2007).
17. Του Ν.3548/2007 (ΦΕΚ 68/Α/20-03-2007) «Καταχώρηση δημοσιεύσεων των φορέων του Δημοσίου στο νομαρχιακό και τοπικό Τύπο και άλλες διατάξεις», όπως τροποποιήθηκε και ισχύει και της υπ' αριθμ. 12179/14 (ΦΕΚ 1893/Β/11-07-2014) «Καθορισμός ημερήσιων και εβδομαδιαίων νομαρχιακών και τοπικών εφημερίδων που έχουν τη δυνατότητα καταχώρισης δημοσιεύσεων των φορέων του Δημοσίου» όπως ισχύει.
18. Του Ν.3469/2006 (ΦΕΚ 131/Α/28-06-2006) "Εθνικό Τυπογραφείο, Εφημερίς της Κυβερνήσεως και λοιπές διατάξεις".
19. Του Ν.2859/2000 (ΦΕΚ 248/Α/7-11-2000) «Κύρωση Κώδικα Φόρου Προστιθέμενης Αξίας».
20. Του Ν.2690/1999 (ΦΕΚ 45/Α/9-03-1999) "Κύρωση του Κώδικα Διοικητικής Διαδικασίας και άλλες διατάξεις" και ιδίως των άρθρων 7 και 13 έως 15.
21. Του Π.Δ. 28/2015 (ΦΕΚ 34/Α/23-03-2015) "Κωδικοποίηση διατάξεων για την πρόσβαση σε δημόσια έγγραφα και στοιχεία".
22. Του Π.Δ. 80/2016 (ΦΕΚ 145/Α/5-08-2016) "Ανάληψη υποχρεώσεων από τους Διατάκτες".
23. της με αριθμ. Π1/2380/18-12-2012 Κ.Υ.Α.: «Ρύθμιση των ειδικότερων θεμάτων λειτουργίας και διαχείρισης του Κεντρικού Ηλεκτρονικού Μητρώου Δημοσίων Συμβάσεων του Υπουργείου Ανάπτυξης, Ανταγωνιστικότητας, Υποδομών, Μεταφορών και Δικτύων» (ΦΕΚ 3400/Β/20-12-2012) όπως ισχύει.

24. της με αριθμ. Π1/2390/16-10-2013 Υ.Α. (ΦΕΚ 2677/Β/21-10-2013) «Τεχνικές λεπτομέρειες και διαδικασίες λειτουργίας του Εθνικού Συστήματος Ηλεκτρονικών Δημοσίων Συμβάσεων (Ε.Σ.Η.ΔΗ.Σ.)» και της με αριθμ. πρωτ. Π1/542/4/3/2014 (ΑΔΑ: ΒΙΚΤΦ-ΠΨ5) εγκυκλίου με θέμα «Ενημέρωση για το Εθνικό Σύστημα Ηλεκτρονικών Δημοσίων Συμβάσεων (Ε.Σ.Η.ΔΗ.Σ.)» όπως ισχύει.
25. Του Π.Δ. 114/2014 «Οργανισμός του Υπουργείου Παιδείας και Θρησκευμάτων» (ΦΕΚ 181/Α/29-08-2014).
26. Του άρθρου 62 του Ν.4342/2016 (ΦΕΚ 143/Α/9-11-2015).
27. Του Π.Δ. 24/2015 (ΦΕΚ 20/Α/27-01-2015) «Σύσταση και μετονομασία Υπουργείων, μεταφορά της Γενικής Γραμματείας Κοινωνικών Ασφαλίσεων».
28. Του Π.Δ. 70/2015 (ΦΕΚ 114/Α/22-09-2016) «Μετονομασία του Υπουργείου Πολιτισμού, Παιδείας και Θρησκευμάτων σε Υπουργείο Παιδείας Έρευνας και Θρησκευμάτων».
29. Του Π.Δ. 73/2015 (ΦΕΚ 116/Α/23-09-2015) «Διορισμός Αντιπροέδρου της Κυβέρνησης, Υπουργών, Αναπληρωτών Υπουργών και Υφυπουργών».
30. Της με αριθμ. 197109/Α1/4-12-2015 Υπουργικής απόφασης περί Μεταβίβασης δικαιώματος υπογραφής «Με εντολή Υπουργού», «Με εντολή Αναπληρωτή Υπουργού» «Με εντολή Υφυπουργού» στο Γενικό Γραμματέα του ΥΠ.Π.Ε.Θ. και στους Προϊσταμένους Γενικών Διευθύνσεων, Διευθύνσεων και Τμημάτων ΥΠ.Π.Ε.Θ. (ΦΕΚ 2654/Β/9-12-2015).
31. Της υπ' αριθμ. πρωτ. 175372/Υ1/5-11-2014 (ΦΕΚ 2988/Β/5-11-2014) Υπουργικής Απόφασης περί «Μεταβίβασης δικαιώματος υπογραφής “Με εντολή Υπουργού” στο Γενικό Γραμματέα Υπουργείου Παιδείας και Θρησκευμάτων, στους Προϊσταμένους Γενικών Διευθύνσεων, Διευθύνσεων και Τμημάτων της Γενικής Γραμματείας Υπουργείου Παιδείας και Θρησκευμάτων και στους Προϊστάμενους αυτοτελών υπηρεσιακών μονάδων του Υπουργείου Παιδείας και Θρησκευμάτων».
32. Του Εκτελεστικού Κανονισμού (ΕΕ) 2016/7 της Επιτροπής της 5ης Ιανουαρίου 2016 για την καθιέρωση του τυποποιημένου εντύπου για το Ευρωπαϊκό Ενιαίο Έγγραφο Προμήθειας.
33. Του υπ' αριθμ. πρωτ. 3828/06-09-2016 έγγραφου της Ενιαίας Ανεξάρτητης Αρχής Δημοσίων Συμβάσεων για την «Εφαρμογή Εκτελεστικού Κανονισμού (ΕΕ) 2016/7 της Επιτροπής της 5ης Ιανουαρίου 2016 για την καθιέρωση του τυποποιημένου Εντύπου για το Ευρωπαϊκό Ενιαίο Έγγραφο Σύμβασης».
34. Της υπ' αρ. πρωτ. Φ.472/86/124599/Α2/21-07-2017 (ΑΔΑ: 7ΣΕΣ4653ΠΣ-ΕΟ5) Απόφασης του Υπουργού του Υπουργείου Παιδείας, Έρευνας και Θρησκευμάτων με θέμα “Επικαιροποίηση μελέτης χωροθέτησης, προδιαγραφών, προϋπολογισμού και έγκριση διενέργειας διαγωνισμού, προμήθειας εξοπλισμού για την Δ.Κ.Β. Ρεθύμνης”.

των σε εκτέλεση των ανωτέρω νόμων εκδοθεισών κανονιστικών πράξεων, των λοιπών διατάξεων που αναφέρονται ρητά ή απορρέουν από τα οριζόμενα στα συμβατικά τεύχη της παρούσας, καθώς και του συνόλου των διατάξεων του ασφαλιστικού, εργατικού, κοινωνικού, περιβαλλοντικού και φορολογικού δικαίου που διέπει την ανάθεση και εκτέλεση της παρούσας σύμβασης, έστω και αν δεν αναφέρονται ρητά παραπάνω.

1.5 Προθεσμία υποβολής προσφορών και διενέργεια διαγωνισμού

Α. Η καταληκτική ημερομηνία υποβολής των προσφορών είναι η **17^η Νοεμβρίου 2017**, ημέρα **Παρασκευή** και **ώρα Ελλάδος 15:00**.

Τόπος υποβολής προσφορών: Η Διαδικτυακή πύλη του Ε.Σ.Η.ΔΗ.Σ. www.promitheus.gov.gr

Β. Η προθεσμία για την υποβολή/προσκόμιση σε έντυπη μορφή των προβλεπόμενων στοιχείων των προσφορών λήγει την **22^α Νοεμβρίου 2017**, ημέρα **Τετάρτη** και ώρα **Ελλάδος 15:00**.

Τόπος υποβολής στοιχείων προσφορών σε έντυπη μορφή: Κεντρικό Πρωτόκολλο της Κ.Υ. του ΥΠ.Π.Ε.Θ. (Ανδρέα Παπανδρέου 37, 15180 Μαρούσι, γραφείο 0103).

Γ. Η διαδικασία της αποσφράγισης θα διενεργηθεί με χρήση της πλατφόρμας του Ε.Σ.Η.Δ.Η.Σ., μέσω της Διαδικτυακής πύλης www.promitheus.gov.gr του ως άνω συστήματος, την **23^η Νοεμβρίου 2017**, ημέρα **Πέμπτη** και ώρα **11:30 π.μ.** μέσω των αρμόδιων πιστοποιημένων στο σύστημα οργάνων της αναθέτουσας αρχής, εφαρμοζόμενων κατά τα λοιπά των κείμενων διατάξεων για την ανάθεση δημοσίων συμβάσεων και διαδικασιών και σύμφωνα με τα αναγραφόμενα στο άρθρο 3 της παρούσας.

1.6 Δημοσιότητα

Α. Δημοσίευση στην Επίσημη Εφημερίδα της Ευρωπαϊκής Ένωσης: Προκήρυξη της παρούσας σύμβασης έχει αποσταλεί με ηλεκτρονικά μέσα την **Τρίτη 17 Οκτωβρίου 2017** στην Υπηρεσία Εκδόσεων της Ευρωπαϊκής Ένωσης για δημοσίευση.

Β. Δημοσίευση σε εθνικό επίπεδο: Η προκήρυξη και το πλήρες κείμενο της παρούσας διακήρυξης μαζί με τα συνημμένα Παραρτήματα της τα οποία αποτελούν αναπόσπαστο μέρος αυτής καταχωρήθηκαν στο Κεντρικό Ηλεκτρονικό Μητρώο Δημοσίων Συμβάσεων (Κ.Η.Μ.ΔΗ.Σ.)

Το πλήρες κείμενο της παρούσας διακήρυξης μαζί με τα συνημμένα Παραρτήματα της καταχωρήθηκε επίσης στη διαδικτυακή πύλη του Ε.Σ.Η.Δ.Η.Σ.: <http://www.promitheus.gov.gr>

Περίληψη της Διακήρυξης θα δημοσιευθεί στον Ελληνικό τύπο σε δύο ημερήσιες οικονομικές εφημερίδες ευρείας κυκλοφορίας και στον περιφερειακό/τοπικό τύπο (ημερήσιο και εβδομαδιαίο).

Η περίληψη της παρούσας διακήρυξης αναρτήθηκε στο διαδίκτυο, στον ιστότοπο του Προγράμματος ΔΙΑΥΓΕΙΑ (<http://et.diavgeia.gov.gr/>).

Η Διακήρυξη θα καταχωρηθεί στο διαδίκτυο, στην ιστοσελίδα του ΥΠ.Π.Ε.Θ., στη διεύθυνση (URL) : www.minedu.gov.gr (στη κατηγορία: Διαγωνισμοί έργων-Συμβάσεις).

Γ. Έξοδα δημοσιεύσεων: Το κόστος δημοσίευσης της περίληψης της διακήρυξης στις οικονομικές εφημερίδες ευρείας κυκλοφορίας θα καλυφθεί από τον προϋπολογισμό του ΥΠ.Π.Ε.Θ., ενώ οι δαπάνες δημοσίευσης της περίληψης στον νομαρχιακό τύπο, που ανέρχονται στα 1602,00€ συμπεριλαμβανομένου του ΦΠΑ, θα βαρύνουν τον ανάδοχο σύμφωνα με τον Ν.3548/2007, όπως ισχύει.

1.7 Αρχές εφαρμοζόμενες στη διαδικασία σύναψης

Οι οικονομικοί φορείς δεσμεύονται ότι:

(α) τηρούν και θα εξακολουθήσουν να τηρούν κατά την εκτέλεση της σύμβασης, εφόσον επιλεγούν, τις υποχρεώσεις τους που απορρέουν από τις διατάξεις της περιβαλλοντικής, κοινωνικοασφαλιστικής και εργατικής νομοθεσίας, που έχουν θεσπιστεί με το δίκαιο της Ένωσης, το εθνικό δίκαιο, συλλογικές συμβάσεις ή διεθνείς διατάξεις περιβαλλοντικού, κοινωνικού και εργατικού δικαίου, οι οποίες απαριθμούνται στο Παράρτημα Χ του Προσαρτήματος Α του Ν.4412/2016. Η τήρηση των εν λόγω υποχρεώσεων ελέγχεται και βεβαιώνεται από τα όργανα που επιβλέπουν την εκτέλεση των δημοσίων συμβάσεων και τις αρμόδιες δημόσιες αρχές και υπηρεσίες που ενεργούν εντός των ορίων της ευθύνης και της αρμοδιότητάς τους

(β) δεν θα ενεργήσουν αθέμιτα, παράνομα ή καταχρηστικά σε όλη τη διάρκεια της διαδικασίας ανάθεσης, αλλά και κατά το στάδιο εκτέλεσης της σύμβασης, εφόσον επιλεγούν

(γ) λαμβάνουν τα κατάλληλα μέτρα για να διαφυλάξουν την εμπιστευτικότητα των πληροφοριών που έχουν χαρακτηριστεί ως τέτοιες.

2. ΓΕΝΙΚΟΙ ΚΑΙ ΕΙΔΙΚΟΙ ΟΡΟΙ ΣΥΜΜΕΤΟΧΗΣ

2.1 Γενικές Πληροφορίες

2.1.1 Έγγραφο της σύμβασης

Τα έγγραφα της παρούσας διαδικασίας σύναψης σύμβασης είναι τα ακόλουθα:

- I. η προκήρυξη της Σύμβασης, όπως αυτή έχει δημοσιευτεί στην Επίσημη Εφημερίδα της Ευρωπαϊκής Ένωσης (με αρ. 2017/S 201-414628/19-10-2017)
- II. η με αριθ. πρωτ. Φ.478.6/123/167125/A2/6-10-2017 (ΑΔΑ: 602Ε4653ΠΣ-ΕΨΕ) περιλήψη της διακήρυξης
- III. το παρόν τεύχος της διακήρυξης με τα Παραρτήματα της που αποτελούν αναπόσπαστο μέρος αυτής
- IV. το Ευρωπαϊκό Ενιαίο Έγγραφο Σύμβασης [ΕΕΕΣ] (Παράρτημα VII της παρούσας)
- V. το σχέδιο σύμβασης με τα Παραρτήματά της.
- VI. οι συμπληρωματικές πληροφορίες που τυχόν παρέχονται στο πλαίσιο της διαδικασίας, ιδίως σχετικά με τις προδιαγραφές και τα σχετικά δικαιολογητικά.

2.1.2 Επικοινωνία - Πρόσβαση στα έγγραφα της Σύμβασης

Όλες οι επικοινωνίες σε σχέση με τα βασικά στοιχεία της διαδικασίας σύναψης της σύμβασης, καθώς και όλες οι ανταλλαγές πληροφοριών, ιδίως η ηλεκτρονική υποβολή, εκτελούνται με τη χρήση της πλατφόρμας του Ε.Σ.Η.ΔΗ.Σ., μέσω της Διαδικτυακής πύλης www.promitheus.gov.gr του ως άνω συστήματος.

2.1.3 Παροχή Διευκρινίσεων

Τα σχετικά αιτήματα παροχής διευκρινίσεων υποβάλλονται μόνο ηλεκτρονικά, το αργότερο δέκα πέντε (15) ημέρες πριν την καταληκτική ημερομηνία υποβολής προσφορών στο δικτυακό τόπο του διαγωνισμού μέσω της Διαδικτυακής πύλης www.promitheus.gov.gr του Ε.Σ.Η.ΔΗ.Σ. και απαντώνται αντίστοιχα ηλεκτρονικά μέσω της ίδιας Διαδικτυακής πύλης. Αιτήματα παροχής συμπληρωματικών πληροφοριών – διευκρινίσεων υποβάλλονται από εγγεγραμμένους στο σύστημα οικονομικούς φορείς, δηλαδή από εκείνους που διαθέτουν σχετικά διαπιστευτήρια που τους έχουν χορηγηθεί (όνομα χρήστη και κωδικό πρόσβασης) και απαραίτητα το ηλεκτρονικό αρχείο με το κείμενο των ερωτημάτων είναι ψηφιακά υπογεγραμμένο. Αιτήματα παροχής διευκρινίσεων που υποβάλλονται είτε με άλλο τρόπο είτε το ηλεκτρονικό αρχείο που τα συνοδεύει δεν είναι ψηφιακά υπογεγραμμένο, δεν εξετάζονται.

Οι παραπάνω πληροφορίες ή διευκρινίσεις θα δοθούν συγκεντρωτικά και ταυτόχρονα σε όλους τους ενδιαφερόμενους στο δικτυακό τόπο του διαγωνισμού μέσω της Διαδικτυακής πύλης www.promitheus.gov.gr του Ε.Σ.Η.ΔΗ.Σ. το αργότερο έξι (6) ημέρες πριν από τη λήξη της ημερομηνίας υποβολής των προσφορών.

Κανένας υποψήφιος δεν μπορεί να επικαλεστεί προφορικές απαντήσεις εκ μέρους της αναθέτουσας αρχής.

Μετά την κατάθεση και την αποσφράγιση των προσφορών καμία διευκρίνιση, τροποποίηση ή απόκρουση όρου της διακήρυξης ή των προσφορών, καθώς και υποβολή εγγράφων δεν γίνεται δεκτή, πλην των διευκρινίσεων που τυχόν θα ζητηθούν από την επιτροπή διενέργειας του διαγωνισμού.

Η αναθέτουσα αρχή μπορεί να παρατείνει την προθεσμία παραλαβής των προσφορών, ούτως ώστε όλοι οι ενδιαφερόμενοι οικονομικοί φορείς να μπορούν να λάβουν γνώση όλων των αναγκαίων πληροφοριών για την κατάρτιση των προσφορών στις ακόλουθες περιπτώσεις:

(α) όταν, για οποιονδήποτε λόγο, πρόσθετες πληροφορίες, αν και ζητήθηκαν από τον οικονομικό φορέα έγκαιρα, δεν έχουν παρασχεθεί το αργότερο έξι (6) ημέρες πριν από την προθεσμία που ορίζεται για την παραλαβή των προσφορών,

(β) όταν τα έγγραφα της σύμβασης υφίστανται σημαντικές αλλαγές.

Η διάρκεια της παράτασης θα είναι ανάλογη με τη σπουδαιότητα των πληροφοριών ή των αλλαγών.

Όταν οι πρόσθετες πληροφορίες δεν έχουν ζητηθεί έγκαιρα ή δεν έχουν σημασία για την προετοιμασία κατάλληλων προσφορών, δεν απαιτείται παράταση των προθεσμιών.

2.1.4 Γλώσσα

Τα έγγραφα της σύμβασης έχουν συνταχθεί στην ελληνική γλώσσα.

Τυχόν ενστάσεις ή προδικαστικές προσφυγές υποβάλλονται στην ελληνική γλώσσα.

Οι προσφορές και τα περιλαμβανόμενα σε αυτές στοιχεία συντάσσονται στην ελληνική γλώσσα ή συνοδεύονται από επίσημη μετάφρασή τους στην ελληνική γλώσσα.

Τα αποδεικτικά έγγραφα συντάσσονται στην ελληνική γλώσσα ή συνοδεύονται από επίσημη μετάφρασή τους στην ελληνική γλώσσα. Στα αλλοδαπά δημόσια έγγραφα και δικαιολογητικά εφαρμόζεται η Συνθήκη της Χάγης της 5.10.1961, που κυρώθηκε με το Ν.1497/1984 (ΦΕΚ 188/Α/27-11-1984).

Ειδικότερα, όλα τα δημόσια έγγραφα που αφορούν αλλοδαπούς οικονομικούς φορείς και που θα κατατεθούν από τους προσφέροντες στην παρούσα διαδικασία, θα είναι νόμιμα επικυρωμένα, και η μετάφραση των εν λόγω εγγράφων μπορεί να γίνει είτε από τη μεταφραστική υπηρεσία του ΥΠ.ΕΞ., είτε από το αρμόδιο προξενείο, είτε από δικηγόρο κατά την έννοια των άρθρων 454 του Κ.Πολ.Δ. και 53 του Κώδικα περί Δικηγόρων, είτε από ορκωτό μεταφραστή της χώρας προέλευσης, αν υφίσταται στη χώρα αυτή τέτοια υπηρεσία.

Επιτρέπεται αντίστοιχα η κατάθεση οιοδήποτε δημόσιου εγγράφου και δικαιολογητικού που αφορά αλλοδαπή Επιχείρηση με τη μορφή επικυρωμένης φωτοτυπίας προερχόμενης είτε από το νόμιμο επικυρωμένο έγγραφο από το αρμόδιο Προξενείο της χώρας του προσφέροντος, είτε από το πρωτότυπο έγγραφο με την σφραγίδα "Apostile" σύμφωνα με την συνθήκη της Χάγης της 05-10-61. Η επικύρωση αυτή πρέπει να έχει γίνει από δικηγόρο κατά την έννοια των άρθρων 454 του Κ.Π.Δ. και 53 του Κώδικα περί Δικηγόρων.

Ενημερωτικά και τεχνικά φυλλάδια και άλλα έντυπα-εταιρικά ή μη- με ειδικό τεχνικό περιεχόμενο μπορούν να υποβάλλονται στην αγγλική γλώσσα, χωρίς να συνοδεύονται από μετάφραση στην ελληνική.

Τα ζητούμενα από τους Πίνακες Συμμόρφωσης πιστοποιητικά θα συνοδεύονται από επίσημη μετάφραση στην ελληνική γλώσσα.

Κάθε μορφής επικοινωνία με την αναθέτουσα αρχή, καθώς και μεταξύ αυτής και του αναδόχου, θα γίνονται υποχρεωτικά στην ελληνική γλώσσα.

2.1.5 Εγγυήσεις

Οι εγγυήσεις (εγγυητικές επιστολές) των παραγράφων 2.2.2 και 4.1. εκδίδονται από πιστωτικά ιδρύματα που λειτουργούν νόμιμα στα κράτη - μέλη της Ένωσης ή του Ευρωπαϊκού Οικονομικού Χώρου ή στα κράτη-μέλη της ΣΔΣ και έχουν, σύμφωνα με τις ισχύουσες διατάξεις, το δικαίωμα αυτό. Μπορούν, επίσης, να εκδίδονται από το Ε.Τ.Α.Α. - Τ.Σ.Μ.Ε.Δ.Ε. ή να παρέχονται με γραμμάτιο του Ταμείου Παρακαταθηκών και Δανείων με παρακατάθεση σε αυτό του αντίστοιχου χρηματικού ποσού. Αν συσταθεί παρακαταθήκη με γραμμάτιο παρακατάθεσης χρεογράφων στο Ταμείο Παρακαταθηκών και Δανείων, τα τοκομερίδια ή μερίσματα που λήγουν κατά τη διάρκεια της εγγύησης επιστρέφονται μετά τη λήξη τους στον υπέρ ου η εγγύηση οικονομικό φορέα.

Οι εγγυητικές επιστολές εκδίδονται κατ' επιλογή των οικονομικών φορέων από έναν ή περισσότερους εκδότες της παραπάνω παραγράφου.

Οι εγγυήσεις αυτές περιλαμβάνουν κατ' ελάχιστον τα ακόλουθα στοιχεία:

(α) την ημερομηνία έκδοσης,

(β) τον εκδότη,

(γ) την αναθέτουσα αρχή προς την οποία απευθύνονται, δηλαδή «Υπουργείο Παιδείας, Έρευνας και Θρησκευμάτων/Αυτοτελής Διεύθυνση Κτηριακής και Υλικοτεχνικής Υποδομής»,

(δ) τον αριθμό της εγγύησης,

(ε) το ποσό που καλύπτει η εγγύηση,

(στ) την πλήρη επωνυμία, τον Α.Φ.Μ. και τη διεύθυνση του οικονομικού φορέα υπέρ του οποίου εκδίδεται η εγγύηση (στην περίπτωση ένωσης αναγράφονται όλα τα παραπάνω για κάθε μέλος της ένωσης),

(ζ) τους όρους ότι: (αα) η εγγύηση παρέχεται ανέκκλητα και ανεπιφύλακτα, ο δε εκδότης παραιτείται του δικαιώματος της διαιρέσεως και της διζήσεως, και (ββ) ότι σε περίπτωση κατάπτωσης αυτής, το ποσό της κατάπτωσης υπόκειται στο εκάστοτε ισχύον τέλος χαρτοσήμου,

(η) τα στοιχεία της σχετικής διακήρυξης (αριθμός και τίτλος) και την ημερομηνία διενέργειας του διαγωνισμού,

(θ) την ημερομηνία λήξης ή τον χρόνο ισχύος της εγγύησης,

(ι) την ανάληψη υποχρέωσης από τον εκδότη της εγγύησης να καταβάλει το ποσό της εγγύησης ολικά ή μερικά εντός πέντε (5) ημερών μετά από απλή έγγραφη ειδοποίηση εκείνου προς τον οποίο απευθύνεται,

(ια) την ανάληψη υποχρέωσης από τον εκδότη της εγγύησης να προβεί στην παράταση της ισχύος της εγγύησης ύστερα από έγγραφο της αρμόδιας υπηρεσίας, που θα υποβληθεί πριν από την ημερομηνία λήξης της εγγύησης.

(ιβ) στην περίπτωση των εγγυήσεων καλής εκτέλεσης και προκαταβολής, τον αριθμό και τον τίτλο της σχετικής σύμβασης.

Οι εγγυήσεις θα πρέπει να έχουν συνταχθεί, επί ποινή απόρριψης της προσφοράς, σύμφωνα με τα υποδείγματα του **Παραρτήματος IV** της παρούσας.

Η αναθέτουσα αρχή επικοινωνεί με τους εκδότες των εγγυητικών επιστολών προκειμένου να διαπιστώσει την εγκυρότητά τους.

2.2 Δικαίωμα Συμμετοχής - Κριτήρια Ποιοτικής Επιλογής

2.2.1 Δικαίωμα συμμετοχής

1. Δικαίωμα συμμετοχής στη διαδικασία σύναψης της παρούσας σύμβασης έχουν φυσικά ή νομικά πρόσωπα και, σε περίπτωση ενώσεων οικονομικών φορέων, τα μέλη αυτών, που είναι εγκατεστημένα:

(α) σε κράτος-μέλος της Ένωσης,

(β) σε κράτος-μέλος του Ευρωπαϊκού Οικονομικού Χώρου (Ε.Ο.Χ.),

(γ) σε τρίτες χώρες που έχουν υπογράψει και κυρώσει τη ΣΔΣ, σύμφωνα με το εδάφιο γ' της παραγράφου 1 του άρθρου 25 του Ν. 4412/2016, καθώς και

(δ) σε τρίτες χώρες που δεν εμπίπτουν στην περίπτωση (γ) της παρούσας παραγράφου και έχουν συνάψει διμερείς ή πολυμερείς συμφωνίες με την Ένωση σε θέματα διαδικασιών ανάθεσης δημοσίων συμβάσεων.

Οι συμμετέχοντες πρέπει να πληρούν τις ελάχιστες προϋποθέσεις συμμετοχής (κριτήρια επαγγελματικής ικανότητας και οικονομικής/χρηματοοικονομικής επάρκειας) κατά τα παρακάτω οριζόμενα στις παραγράφους 2.2.4, 2.2.5 και 2.2.6 της παρούσας.

2. Οι ενώσεις οικονομικών φορέων, συμπεριλαμβανομένων και των προσωρινών συμπράξεων, δεν απαιτείται να περιβληθούν συγκεκριμένη νομική μορφή για την υποβολή προσφοράς.

Η αναθέτουσα αρχή διατηρεί το δικαίωμα, στη περίπτωση κατά την οποία θα ανακηρυχθεί ως ανάδοχος ένωση προσώπων ή κοινοπραξία, να ζητήσει από αυτήν να περιβληθεί συγκεκριμένη νομική μορφή, στο μέτρο που η περιβολή αυτής της νομικής μορφής είναι αναγκαία για την ικανοποιητική εκτέλεση της σύμβασης, και η ένωση/κοινοπραξία υποχρεούται να το πράξει.

3. Στις περιπτώσεις υποβολής προσφοράς από ένωση οικονομικών φορέων, όλα τα μέλη της ευθύνονται έναντι της αναθέτουσας αρχής αλληλέγγυα και εις ολόκληρον.

Σε περίπτωση κατά την οποία, εξαιτίας ανικανότητας για οποιοδήποτε λόγο ή ανωτέρας βίας, μέλος των ενώσεων δεν μπορεί να ανταποκριθεί στις υποχρεώσεις του, κατά το χρόνο αξιολόγησης των προσφορών, τα υπόλοιπα μέλη συνεχίζουν να έχουν την ευθύνη ολόκληρης της κοινής προσφοράς, με την ίδια τιμή. Εάν η παραπάνω ανικανότητα προκύψει, κατά το χρόνο εκτέλεσης της σύμβασης, τα υπόλοιπα μέλη συνεχίζουν να έχουν την ευθύνη ολόκληρης της κοινής προσφοράς, με την ίδια τιμή και τους ίδιους όρους. Τα υπόλοιπα μέλη της ένωσης και στις δύο παραπάνω περιπτώσεις μπορούν να προτείνουν αντικαταστάτη ο οποίος πρέπει να πληροί τους όρους των τευχών. Η αντικατάσταση αξιολογείται, με την υποβολή σχετικών δικαιολογητικών, από την Επιτροπή και εγκρίνεται με απόφαση της αναθέτουσας αρχής.

4. Επισημαίνεται ότι κάθε διαγωνιζόμενος, φυσικό ή νομικό πρόσωπο, δεν μπορεί να μετέχει, είτε αυτοτελώς, είτε ως μέλος ένωσης, είτε καθ' οιονδήποτε άλλο τρόπο, σε περισσότερες της μιας προσφορές άλλως απορρίπτονται όλες οι προσφορές στις οποίες συμμετέχει.

2.2.2 Εγγύηση συμμετοχής

2.2.2.1. Για την έγκυρη συμμετοχή στη διαδικασία σύναψης της παρούσας σύμβασης, κατατίθεται από τους συμμετέχοντες οικονομικούς φορείς (προσφέροντες), εγγύηση (εγγυητική επιστολή) συμμετοχής, ποσού ίσου με το 2% της προϋπολογισθείσας δαπάνης προ ΦΠΑ, δηλαδή ποσού **πέντε χιλιάδων εκατόν τριάντα επτά ευρώ και είκοσι τεσσάρων λεπτών (5.137,24€)** (άρθρο 72 του Ν. 4412/2016). Το ανωτέρω αναφερόμενο ποσό της εγγύησης συμμετοχής μπορεί να καλύπτεται είτε με μία είτε με το άθροισμα περισσότερων εγγυήσεων συμμετοχής.

Στην περίπτωση ένωσης οικονομικών φορέων, η εγγύηση συμμετοχής πρέπει να εκδίδεται υπέρ όλων των μελών της, τα οποία πρέπει να κατονομάζονται, και να περιλαμβάνει και τον όρο ότι η εγγύηση καλύπτει τις υποχρεώσεις όλων των οικονομικών φορέων που συμμετέχουν στην ένωση.

Ο χρόνος ισχύος της εγγύησης συμμετοχής πρέπει να είναι μεγαλύτερος τουλάχιστον κατά τριάντα (30) ημέρες από το χρόνο λήξης της ισχύος των προσφορών των συμμετεχόντων, όπως αναφέρεται στη παράγραφο 2.4.5 της παρούσας, άλλως η προσφορά απορρίπτεται. Η αναθέτουσα αρχή μπορεί, πριν τη λήξη της προσφοράς, να ζητά από τον προσφέροντα να παρατείνει, πριν τη λήξη τους, τη διάρκεια ισχύος της προσφοράς και της εγγύησης συμμετοχής.

2.2.2.2. Η εγγύηση συμμετοχής επιστρέφεται στον ανάδοχο με την προσκόμιση της εγγύησης καλής εκτέλεσης.

Η εγγύηση συμμετοχής επιστρέφεται στους λοιπούς προσφέροντες μετά:

(α) την άπρακτη πάροδο της προθεσμίας άσκησης προσφυγής ή την έκδοση απόφασης επί ασκηθείσας προσφυγής κατά της απόφασης κατακύρωσης και

(β) την άπρακτη πάροδο της προθεσμίας άσκησης ασφαλιστικών μέτρων ή την έκδοση απόφασης επ' αυτών,

2.2.2.3. Η εγγύηση συμμετοχής καταπίπτει στις περιπτώσεις που ο προσφέρων: (i) αποσύρει την προσφορά του κατά τη διάρκεια ισχύος αυτής, (ii) παρέχει ψευδή στοιχεία/πληροφορίες που αναφέρονται στις παραγράφους 2.2.3 έως 2.2.8, (iii) δεν προσκομίσει εγκαίρως τα προβλεπόμενα από την παρούσα δικαιολογητικά, (iv) δεν προσέλθει εγκαίρως για την υπογραφή της σύμβασης.

2.2.3 Λόγοι αποκλεισμού

Αποκλείεται από τη συμμετοχή στην παρούσα διαδικασία σύναψης σύμβασης (διαγωνισμό) προσφέρων οικονομικός φορέας, εφόσον συντρέχει στο πρόσωπό του (εάν πρόκειται για μεμονωμένο φυσικό ή νομικό πρόσωπο) ή σε ένα από τα μέλη του (εάν πρόκειται για ένωση οικονομικών φορέων) ένας ή περισσότεροι από τους ακόλουθους λόγους:

2.2.3.1. Όταν υπάρχει σε βάρος του τελεσίδικη καταδικαστική απόφαση για έναν από τους ακόλουθους λόγους :

(α) συμμετοχή σε εγκληματική οργάνωση, όπως αυτή ορίζεται στο άρθρο 2 της απόφασης-πλαίσιο 2008/841/ΔΕΥ του Συμβουλίου της 24ης Οκτωβρίου 2008, για την καταπολέμηση του οργανωμένου εγκλήματος (ΕΕ L 300 της 11.11.2008 σ.42),

(β) δωροδοκία, όπως ορίζεται στο άρθρο 3 της σύμβασης περί της καταπολέμησης της διαφθοράς στην οποία ενέχονται υπάλληλοι των Ευρωπαϊκών Κοινοτήτων ή των κρατών-μελών της Ένωσης (ΕΕ C 195 της 25.6.1997, σ. 1) και στην παράγραφο 1 του άρθρου 2 της απόφασης-πλαίσιο 2003/568/ΔΕΥ του Συμβουλίου της 22ας Ιουλίου 2003, για την καταπολέμηση της δωροδοκίας στον ιδιωτικό τομέα (ΕΕ L 192 της 31.7.2003, σ. 54), καθώς και όπως ορίζεται στην κείμενη νομοθεσία ή στο εθνικό δίκαιο του οικονομικού φορέα,

(γ) απάτη, κατά την έννοια του άρθρου 1 της σύμβασης σχετικά με την προστασία των οικονομικών συμφερόντων των Ευρωπαϊκών Κοινοτήτων (ΕΕ C 316 της 27.11.1995, σ. 48), η οποία κυρώθηκε με το Ν. 2803/2000 (ΦΕΚ 48/Α/3-03-2000),

(δ) τρομοκρατικά εγκλήματα ή εγκλήματα συνδεδεμένα με τρομοκρατικές δραστηριότητες, όπως ορίζονται, αντιστοίχως, στα άρθρα 1 και 3 της απόφασης-πλαίσιο 2002/475/ΔΕΥ του Συμβουλίου της 13ης Ιουνίου 2002, για την καταπολέμηση της τρομοκρατίας (ΕΕ L 164 της 22.6.2002, σ. 3) ή ηθική αυτουργία ή συνέργεια ή απόπειρα διάπραξης εγκλήματος, όπως ορίζονται στο άρθρο 4 αυτής,

(ε) νομιμοποίηση εσόδων από παράνομες δραστηριότητες ή χρηματοδότηση της τρομοκρατίας, όπως αυτές ορίζονται στο άρθρο 1 της Οδηγίας 2005/60/ΕΚ του Ευρωπαϊκού Κοινοβουλίου και του Συμβουλίου της 26ης Οκτωβρίου 2005, σχετικά με την πρόληψη της χρησιμοποίησης του χρηματοπιστωτικού συστήματος για τη νομιμοποίηση εσόδων από παράνομες δραστηριότητες και τη χρηματοδότηση της τρομοκρατίας (ΕΕ L 309 της 25.11.2005, σ. 15), η οποία ενσωματώθηκε στην εθνική νομοθεσία με το Ν. 3691/2008 (ΦΕΚ 166/Α/5-08-2008),

(στ) παιδική εργασία και άλλες μορφές εμπορίας ανθρώπων, όπως ορίζονται στο άρθρο 2 της Οδηγίας 2011/36/ΕΕ του Ευρωπαϊκού Κοινοβουλίου και του Συμβουλίου της 5ης Απριλίου 2011, για την πρόληψη και την καταπολέμηση της εμπορίας ανθρώπων και για την προστασία των θυμάτων της, καθώς και για την αντικατάσταση της απόφασης-πλαίσιο 2002/629/ΔΕΥ του Συμβουλίου (ΕΕ L 101 της 15.4.2011, σ. 1), η οποία ενσωματώθηκε στην εθνική νομοθεσία με το Ν. 4198/2013 (ΦΕΚ 215/Α/11-10-2013).

Ο οικονομικός φορέας αποκλείεται, επίσης, όταν το πρόσωπο εις βάρος του οποίου εκδόθηκε τελεσίδικη καταδικαστική απόφαση είναι μέλος του διοικητικού, διευθυντικού ή εποπτικού οργάνου του ή έχει εξουσία εκπροσώπησης, λήψης αποφάσεων ή ελέγχου σε αυτό.

Στις περιπτώσεις εταιρειών περιορισμένης ευθύνης (Ε.Π.Ε.) και προσωπικών εταιρειών (Ο.Ε. και Ε.Ε.) και ιδιωτικών κεφαλαιουχικών εταιρειών (Ι.Κ.Ε.), η υποχρέωση του προηγούμενου εδαφίου αφορά κατ'ελάχιστον στους διαχειριστές.

Στις περιπτώσεις ανωνύμων εταιρειών (Α.Ε.), η υποχρέωση του προηγούμενου εδαφίου αφορά κατ'ελάχιστον τον Διευθύνοντα Σύμβουλο, καθώς και όλα τα μέλη του Διοικητικού Συμβουλίου.

Σε όλες τις υπόλοιπες περιπτώσεις νομικών προσώπων, η υποχρέωση των προηγούμενων εδαφίων αφορά τους νόμιμους εκπροσώπους τους.

2.2.3.2. Από τη συμμετοχή στον διαγωνισμό αποκλείεται οποιοσδήποτε οικονομικός φορέας, στη περίπτωση που η αναθέτουσα αρχή:

(α) γνωρίζει ότι ο εν λόγω οικονομικός φορέας έχει αθετήσει τις υποχρεώσεις του όσον αφορά την καταβολή φόρων ή εισφορών κοινωνικής ασφάλισης και αυτό έχει διαπιστωθεί από δικαστική ή διοικητική απόφαση με τελεσίδικη και δεσμευτική ισχύ, σύμφωνα με διατάξεις της χώρας όπου είναι εγκατεστημένος ή την εθνική νομοθεσία, ή/και

(β) μπορεί να αποδείξει, με τα κατάλληλα μέσα, ότι ο οικονομικός φορέας έχει αθετήσει τις υποχρεώσεις του, όσον αφορά την καταβολή φόρων ή εισφορών κοινωνικής ασφάλισης.

Αν ο προσφέρων οικονομικός φορέας είναι Έλληνας πολίτης ή έχει την εγκατάστασή του στην Ελλάδα, οι υποχρεώσεις του που αφορούν τις εισφορές κοινωνικής ασφάλισης καλύπτουν τόσο την κύρια όσο και την επικουρική ασφάλιση.

Δεν αποκλείεται ο προσφέρων οικονομικός φορέας, όταν έχει εκπληρώσει τις υποχρεώσεις του είτε καταβάλλοντας τους φόρους ή τις εισφορές κοινωνικής ασφάλισης που οφείλει, συμπεριλαμβανομένων, κατά περίπτωση, των δεδουλευμένων τόκων ή των προστίμων είτε υπαγόμενος σε δεσμευτικό διακανονισμό για την καταβολή τους.

2.2.3.3. Αποκλείεται από τη συμμετοχή στη διαδικασία σύναψης της παρούσας σύμβασης, προσφέρων οικονομικός φορέας σε οποιαδήποτε από τις ακόλουθες καταστάσεις:

(α) εάν έχει αθετήσει τις υποχρεώσεις που προβλέπονται από τις διατάξεις της περιβαλλοντικής, κοινωνικοασφαλιστικής και εργατικής νομοθεσίας, που έχουν θεσπισθεί με το δίκαιο της Ένωσης, το εθνικό δίκαιο, συλλογικές συμβάσεις ή διεθνείς διατάξεις περιβαλλοντικού, κοινωνικού και εργατικού δικαίου, οι οποίες απαριθμούνται στο Παράρτημα Χ του Προσαρτήματος Α' του Ν. 4412/2016.

(β) εάν τελεί υπό πτώχευση ή έχει υπαχθεί σε διαδικασία εξυγίανσης ή ειδικής **εκκαθάρισης** ή τελεί υπό αναγκαστική διαχείριση από εκκαθαριστή ή από το δικαστήριο ή έχει υπαχθεί σε διαδικασία πτωχευτικού συμβιβασμού ή έχει αναστείλει τις επιχειρηματικές του δραστηριότητες ή εάν βρίσκεται σε οποιαδήποτε ανάλογη κατάσταση που προκύπτει από παρόμοια διαδικασία, προβλεπόμενη σε εθνικές διατάξεις νόμου. Η αναθέτουσα αρχή μπορεί να μην αποκλείει έναν οικονομικό φορέα ο οποίος βρίσκεται σε μία εκ των καταστάσεων που αναφέρονται στην περίπτωση αυτή, υπό την προϋπόθεση ότι αποδεικνύει ότι ο εν λόγω φορέας είναι σε θέση να εκτελέσει τη σύμβαση, λαμβάνοντας υπόψη τις ισχύουσες διατάξεις και τα μέτρα για τη συνέχιση της επιχειρηματικής του λειτουργίας,

(γ) εάν υπάρχουν επαρκώς εύλογες ενδείξεις που οδηγούν στο συμπέρασμα ότι ο οικονομικός φορέας συνήψε συμφωνίες με άλλους οικονομικούς φορείς με στόχο τη στρέβλωση του ανταγωνισμού,

(δ) εάν μία κατάσταση σύγκρουσης συμφερόντων κατά την έννοια του άρθρου 24 του Ν. 4412/2016 δεν μπορεί να θεραπευθεί αποτελεσματικά με άλλα, λιγότερο παρεμβατικά, μέσα,

(ε) εάν μία κατάσταση στρέβλωσης του ανταγωνισμού από την πρότερη συμμετοχή του οικονομικού φορέα κατά την προετοιμασία της διαδικασίας σύναψης σύμβασης, κατά τα οριζόμενα στο άρθρο 48 του Ν. 4412/2016, δεν μπορεί να θεραπευθεί με άλλα, λιγότερο παρεμβατικά, μέσα,

(στ) εάν έχει επιδείξει σοβαρή ή επαναλαμβανόμενη πλημμέλεια κατά την εκτέλεση ουσιώδους απαίτησης στο πλαίσιο προηγούμενης δημόσιας σύμβασης, προηγούμενης σύμβασης με αναθέτοντα φορέα ή προηγούμενης σύμβασης παραχώρησης που είχε ως αποτέλεσμα την πρόωρη καταγγελία της προηγούμενης σύμβασης, αποζημιώσεις ή άλλες παρόμοιες κυρώσεις,

(ζ) εάν έχει κριθεί ένοχος σοβαρών ψευδών δηλώσεων κατά την παροχή των πληροφοριών που απαιτούνται για την εξακρίβωση της απουσίας των λόγων αποκλεισμού ή την πλήρωση των κριτηρίων επιλογής, εάν έχει αποκρύψει τις πληροφορίες αυτές ή εάν δεν είναι σε θέση να προσκομίσει τα δικαιολογητικά που απαιτούνται κατ' εφαρμογή του άρθρου 79 του Ν. 4412/2016,

(η) εάν επιχείρησε να επηρεάσει με αθέμιτο τρόπο τη διαδικασία λήψης αποφάσεων της αναθέτουσας αρχής, να αποκτήσει εμπιστευτικές πληροφορίες που ενδέχεται να του αποφέρουν αθέμιτο πλεονέκτημα στη διαδικασία σύναψης σύμβασης ή να παράσχει εξ αμελείας παραπλανητικές πληροφορίες που ενδέχεται να επηρεάσουν ουσιωδώς τις αποφάσεις που αφορούν τον αποκλεισμό, την επιλογή ή την ανάθεση,

(θ) εάν έχει διαπράξει σοβαρό επαγγελματικό παράπτωμα, το οποίο θέτει εν αμφιβόλω την ακεραιότητά του, για το οποίο του επιβλήθηκε ποινή που του στερεί το δικαίωμα συμμετοχής σε διαδικασία σύναψης σύμβασης δημοσίων έργων και καταλαμβάνει τη συγκεκριμένη διαδικασία.

2.2.3.4. Αποκλείεται, επίσης, προσφέρων οικονομικός φορέας από τη συμμετοχή στη διαδικασία σύναψης της παρούσας σύμβασης εάν συντρέχουν οι προϋποθέσεις εφαρμογής της παρ. 4 του άρθρου 8 του Ν. 3310/2005, όπως ισχύει (αμιγώς εθνικός λόγος αποκλεισμού). Ειδικότερα αποκλείεται από τον παρόντα διαγωνισμό υποψήφιος εφόσον ο ίδιος ή σε περίπτωση ένωσης προσώπων, έστω και ένας συμμετέχων στην ένωση υποψήφιος: (i) είναι ελληνική ανώνυμη εταιρεία και δεν προσκομίζει τα δικαιολογητικά που προβλέπονται από τις διατάξεις του Π.Δ. 82/1996 (ΦΕΚ 66/Α/11-04-1996), «Ονομαστικοποίηση των Μετοχών Ελληνικών Ανωνύμων Εταιριών», όπως αυτό τροποποιήθηκε και ισχύει με τις διατάξεις των Ν. 3310/2005 (ΦΕΚ 30/Α/14-02-2005) και Ν. 3414/2005 (ΦΕΚ 279/Α/10-11-2005), (ii) είναι αλλοδαπή ανώνυμη εταιρεία, ανεξαρτήτως της συμμετοχής της ή μη σε ελληνικές ανώνυμες εταιρίες, και δεν προσκομίζει τα δικαιολογητικά που προβλέπονται από τις διατάξεις του άρθρου 8 του Ν. 3310/2005, όπως αυτές τροποποιήθηκαν από το άρθρο 8 του Ν. 3414/2005 και υπό τις προϋποθέσεις που καθορίζονται από τις εν λόγω διατάξεις (iii) συνιστά εξωχώρια εταιρεία κατά τα οριζόμενα στην περ. α' της παρ. 4 του άρθρου 4 του Ν. 3310/2005, όπως συμπληρώθηκε με την παρ. 4 του άρθρου 4 του Ν. 3414/2005.

2.2.3.5. Ο προσφέρων αποκλείεται σε οποιοδήποτε χρονικό σημείο κατά τη διάρκεια της διαδικασίας σύναψης της παρούσας σύμβασης, όταν αποδεικνύεται ότι βρίσκεται, λόγω πράξεων ή παραλείψεών του, είτε πριν είτε κατά τη διαδικασία, σε μία από τις ως άνω περιπτώσεις.

2.2.3.6. Προσφέρων οικονομικός φορέας που εμπίπτει σε μια από τις καταστάσεις που αναφέρονται στις παραγράφους 2.2.3.1 και 2.2.3.4 μπορεί να προσκομίζει στοιχεία προκειμένου να αποδείξει ότι τα μέτρα που έλαβε επαρκούν για να αποδείξουν την αξιοπιστία του, παρότι συντρέχει ο σχετικός λόγος αποκλεισμού (αυτοκάθαρση). Εάν τα στοιχεία κριθούν επαρκή, ο εν λόγω οικονομικός φορέας δεν αποκλείεται από τη διαδικασία σύναψης σύμβασης. Τα μέτρα που λαμβάνονται από τους οικονομικούς φορείς αξιολογούνται σε συνάρτηση με τη σοβαρότητα και τις ιδιαίτερες περιστάσεις του ποινικού αδικήματος ή του παραπτώματος. Αν τα μέτρα κριθούν ανεπαρκή, γνωστοποιείται στον οικονομικό φορέα το σκεπτικό της απόφασης αυτής. Οικονομικός φορέας που έχει αποκλειστεί, σύμφωνα με τις κείμενες διατάξεις, με τελεσίδικη απόφαση, σε εθνικό επίπεδο, από τη συμμετοχή σε διαδικασίες σύναψης σύμβασης ή ανάθεσης παραχώρησης δεν μπορεί να κάνει χρήση της ανωτέρω δυνατότητας κατά την περίοδο του αποκλεισμού που ορίζεται στην εν λόγω απόφαση.

2.2.3.7. Η απόφαση για την διαπίστωση της επάρκειας ή μη των επανορθωτικών μέτρων κατά την προηγούμενη παράγραφο εκδίδεται σύμφωνα με τα οριζόμενα στις παρ. 8 και 9 του άρθρου 73 του Ν. 4412/2016.

2.2.3.8. Οικονομικός φορέας, στον οποίο έχει επιβληθεί, με την κοινή υπουργική απόφαση του άρθρου 74 του Ν. 4412/2016, η ποινή του αποκλεισμού αποκλείεται αυτοδίκαια και από την παρούσα διαδικασία σύναψης της σύμβασης.

Επισημαίνεται ότι σε περίπτωση υποβολής κοινής προσφοράς οι παραπάνω λόγοι αποκλεισμού ισχύουν για καθέναν από τους συμμετέχοντες στην κοινή προσφορά. Εάν συντρέχει λόγος αποκλεισμού και για έναν μόνο συμμετέχοντα σε κοινή προσφορά, η υποβληθείσα κοινή προσφορά αποκλείεται από το διαγωνισμό.

2.2.4 Καταλληλόλητα άσκησης επαγγελματικής δραστηριότητας

Οι οικονομικοί φορείς που συμμετέχουν στη διαδικασία σύναψης της παρούσας σύμβασης απαιτείται να ασκούν εμπορική ή βιομηχανική ή βιοτεχνική δραστηριότητα συναφή με το αντικείμενο της προμήθειας. Οι οικονομικοί φορείς που είναι εγκατεστημένοι σε κράτος μέλος της Ευρωπαϊκής Ένωσης απαιτείται να είναι εγγεγραμμένοι σε ένα από τα επαγγελματικά ή εμπορικά μητρώα που τηρούνται στο κράτος εγκατάστασής τους ή να ικανοποιούν οποιαδήποτε άλλη απαίτηση ορίζεται στο Παράρτημα XI του Προσαρτήματος Α' του Ν. 4412/2016. Στην περίπτωση οικονομικών φορέων εγκατεστημένων σε κράτος μέλους του Ευρωπαϊκού Οικονομικού Χώρου (Ε.Ο.Χ) ή σε τρίτες χώρες που προσχωρήσει στη ΣΔΣ, ή σε

τρίτες χώρες που δεν εμπίπτουν στην προηγούμενη περίπτωση και έχουν συνάψει διμερείς ή πολυμερείς συμφωνίες με την Ένωση σε θέματα διαδικασιών ανάθεσης δημοσίων συμβάσεων, απαιτείται να είναι εγγεγραμμένοι σε αντίστοιχα επαγγελματικά ή εμπορικά μητρώα.

Οι εγκατεστημένοι στην Ελλάδα οικονομικοί φορείς απαιτείται να είναι εγγεγραμμένοι στο Βιοτεχνικό ή Εμπορικό ή Βιομηχανικό Επιμελητήριο.

2.2.5 Οικονομική και χρηματοοικονομική επάρκεια

Όσον αφορά την οικονομική και χρηματοοικονομική επάρκεια για την παρούσα διαδικασία σύναψης σύμβασης, οι υποψήφιοι οικονομικοί φορείς (ή εφόσον πρόκειται για ένωση/κοινοπραξία ένα τουλάχιστον μέλος αυτής) θα πρέπει να έχουν μέσο όρο κύκλου εργασιών των τριών (3) τελευταίων, πριν το έτος της διενέργειας του διαγωνισμού (2014, 2015, 2016), διαχειριστικών χρήσεων μεγαλύτερο από το **100%** του προϋπολογισμού του υπό ανάθεση Έργου (μη συμπεριλαμβανομένου ΦΠΑ). Σε περίπτωση που ο υποψήφιος Ανάδοχος δραστηριοποιείται για χρονικό διάστημα μικρότερο των τριών διαχειριστικών χρήσεων, τότε ο μέσος όρος του κύκλου εργασιών για όσες διαχειριστικές χρήσεις δραστηριοποιείται, θα πρέπει να είναι μεγαλύτερος από το **100%** του προϋπολογισμού του Έργου.

Σε περίπτωση ένωσης/κοινοπραξίας η παραπάνω απαιτούμενη οικονομική και χρηματοοικονομική επάρκεια μπορεί να καλύπτεται αθροιστικά από όλα τα μέλη της ένωσης/κοινοπραξίας.

2.2.6 Τεχνική και επαγγελματική ικανότητα

Όσον αφορά στην τεχνική και επαγγελματική ικανότητα για την παρούσα διαδικασία σύναψης σύμβασης, οι οικονομικοί φορείς (ή εφόσον πρόκειται για ένωση/κοινοπραξία ένα τουλάχιστον μέλος αυτής) πρέπει να έχουν υλοποιήσει τουλάχιστον ένα (1) ανάλογο έργο εντός των τελευταίων τριών (3) ετών, πριν την διενέργεια του παρόντος διαγωνισμού.

Ως ανάλογο έργο προμήθειας αγαθών ή εξοπλισμού νοείται το έργο που πληροί σωρευτικά τους παρακάτω όρους, δηλαδή:

(α) έχει ως αντικείμενο την προμήθεια ειδών επίπλωσης,

(β) έχει προϋπολογισμό που κατ' ελάχιστον ανέρχεται στο **60%** του προϋπολογισμού του παρόντος έργου (χωρίς ΦΠΑ), και

(γ) έχει υλοποιηθεί εντός των τελευταίων τριών (3) ετών πριν από την καταληκτική ημερομηνία υποβολής προσφορών του παρόντος διαγωνισμού (2014 έως την καταληκτική ημερομηνία υποβολής των προσφορών). Ως ημερομηνία υλοποίησης νοείται η ημερομηνία που αναφέρεται στο πιστοποιητικό ή στη βεβαίωση παραλαβής του.

2.2.7 Πρότυπα διασφάλισης ποιότητας και πρότυπα περιβαλλοντικής διαχείρισης

Οι οικονομικοί φορείς για την παρούσα διαδικασία σύναψης σύμβασης οφείλουν να εφαρμόζουν μέτρα για την διασφάλιση της ποιότητας των παρεχόμενων υπηρεσιών όσον αφορά την προμήθεια του υπό ανάθεση εξοπλισμού και την παροχή υπηρεσιών υποστήριξης αυτού.

2.2.8 Στήριξη στην ικανότητα τρίτων

Οι οικονομικοί φορείς μπορούν, όσον αφορά τα κριτήρια της οικονομικής και χρηματοοικονομικής επάρκειας (της παραγράφου 2.2.5) και τα σχετικά με την τεχνική και επαγγελματική ικανότητα (της παραγράφου 2.2.6), να στηρίζονται στις ικανότητες άλλων φορέων, ασχέτως της νομικής φύσης των δεσμών τους με αυτούς. Στην περίπτωση αυτή, αποδεικνύουν ότι θα έχουν στη διάθεσή τους τους αναγκαίους πόρους, με την προσκόμιση της σχετικής δέσμευσης των φορέων στην ικανότητα των οποίων στηρίζονται.

Όταν οι οικονομικοί φορείς στηρίζονται στις ικανότητες άλλων φορέων όσον αφορά τα κριτήρια που σχετίζονται με την απαιτούμενη με τη διακήρυξη οικονομική και χρηματοοικονομική επάρκεια, οι εν λόγω

οικονομικοί φορείς και αυτοί στους οποίους στηρίζονται είναι από κοινού υπεύθυνοι για την εκτέλεση της σύμβασης.

Υπό τους ίδιους όρους οι ενώσεις οικονομικών φορέων μπορούν να στηρίζονται στις ικανότητες των συμμετεχόντων στην ένωση ή άλλων φορέων.

2.2.9 Κανόνες απόδειξης ποιοτικής επιλογής

2.2.9.1 Προκαταρκτική απόδειξη κατά την υποβολή προσφορών

Προς προκαταρκτική απόδειξη ότι οι προσφέροντες οικονομικοί φορείς: (α) δεν βρίσκονται σε μία από τις καταστάσεις της παραγράφου 2.2.3 και (β) πληρούν τα σχετικά κριτήρια επιλογής των παραγράφων 2.2.4, 2.2.5, 2.2.6 και 2.2.7 της παρούσας, προσκομίζουν κατά την υποβολή της προσφοράς τους ως δικαιολογητικό συμμετοχής, το προβλεπόμενο από το άρθρο 79 παρ. 1 και 3 του Ν. 4412/2016 Ευρωπαϊκό Ενιαίο Έγγραφο Σύμβασης (ΕΕΕΣ), το οποίο αποτελεί ενημερωμένη υπεύθυνη δήλωση, με τις συνέπειες του Ν. 1599/1986. Το ΕΕΕΣ καταρτίζεται βάσει του τυποποιημένου εντύπου του Παραρτήματος 2 του Κανονισμού (ΕΕ) 2016/7 και συμπληρώνεται από τους προσφέροντες οικονομικούς φορείς σύμφωνα με τις οδηγίες του Παραρτήματος 1 του Κανονισμού (ΕΕ) 2016/7.

Σε όλες τις περιπτώσεις, όπου περισσότερα από ένα φυσικά πρόσωπα είναι μέλη του διοικητικού, διευθυντικού ή εποπτικού οργάνου ενός οικονομικού φορέα ή έχουν εξουσία εκπροσώπησης, λήψης αποφάσεων ή ελέγχου σε αυτό, υποβάλλεται ένα Ευρωπαϊκό Ενιαίο Έγγραφο Σύμβασης (ΕΕΕΣ), το οποίο υπογράφεται, επί ποινή απόρριψης της προσφοράς, από κάθε ένα από τα ως άνω πρόσωπα.

Η υποχρέωση υπογραφής, αφορά όλα τα φυσικά πρόσωπα που αναφέρονται στο τελευταίο εδάφιο της παρ. 1 του άρθρου 73 του ν. 4412/2016, ανά περίπτωση.

Στην περίπτωση υποβολής προσφοράς από ένωση οικονομικών φορέων, το Ευρωπαϊκό Ενιαίο Έγγραφο Σύμβασης (ΕΕΕΣ), υποβάλλεται χωριστά από κάθε μέλος της ένωσης.

2.2.9.2 Αποδεικτικά μέσα

A. Το δικαίωμα συμμετοχής των οικονομικών φορέων και οι όροι και προϋποθέσεις συμμετοχής τους, όπως ορίζονται στις παραγράφους 2.2.1 έως 2.2.8, κρίνονται κατά την υποβολή της προσφοράς, κατά την υποβολή των δικαιολογητικών της παρούσας και κατά τη σύναψη της σύμβασης στις περιπτώσεις του άρθρου 105 παρ. 3 περ. γ του Ν. 4412/2016.

Στην περίπτωση που προσφέρων οικονομικός φορέας ή ένωση αυτών στηρίζεται στις ικανότητες άλλων φορέων, σύμφωνα με την παράγραφο 2.2.8 της παρούσας, οι φορείς στην ικανότητα των οποίων στηρίζεται υποχρεούνται στην υποβολή των δικαιολογητικών που αποδεικνύουν ότι δεν συντρέχουν οι λόγοι αποκλεισμού της παραγράφου 2.2.3 της παρούσας και ότι πληρούν τα σχετικά κριτήρια επιλογής κατά περίπτωση (παράγραφοι 2.2.4-2.2.8).

Ο οικονομικός φορέας υποχρεούται να αντικαταστήσει έναν φορέα στην ικανότητα του οποίου στηρίζεται, εφόσον ο τελευταίος δεν πληροί το σχετικό κριτήριο επιλογής ή για τον οποίο συντρέχουν λόγοι αποκλεισμού των παραγράφων 2.2.3.1, 2.2.3.2 και 2.2.3.3.

Οι οικονομικοί φορείς δεν υποχρεούνται να υποβάλλουν δικαιολογητικά ή άλλα αποδεικτικά στοιχεία, αν και στο μέτρο που η αναθέτουσα αρχή έχει τη δυνατότητα να λαμβάνει τα πιστοποιητικά ή τις συναφείς πληροφορίες απευθείας μέσω πρόσβασης σε εθνική βάση δεδομένων σε οποιοδήποτε κράτος - μέλος της Ένωσης, η οποία διατίθεται δωρεάν, όπως εθνικό μητρώο συμβάσεων, εικονικό φάκελο επιχείρησης, ηλεκτρονικό σύστημα αποθήκευσης εγγράφων ή σύστημα προεπιλογής. Η δήλωση για την πρόσβαση σε εθνική βάση δεδομένων εμπεριέχεται στο Ευρωπαϊκό Ενιαίο Έγγραφο Σύμβασης (ΕΕΕΣ).

Οι οικονομικοί φορείς δεν υποχρεούνται να υποβάλουν δικαιολογητικά, όταν η αναθέτουσα αρχή που έχει αναθέσει τη σύμβαση διαθέτει ήδη τα ως άνω δικαιολογητικά και αυτά εξακολουθούν να ισχύουν.

Τα κατωτέρω ζητούμενα στοιχεία των παραγράφων Β.1 έως Β.4 και Β.6 έως Β.9 κατατίθεται μόνο από τον «προσωρινό ανάδοχο» στο στάδιο υποβολής δικαιολογητικών κατακύρωσης.

B.1. Για την απόδειξη της μη συνδρομής των λόγων αποκλεισμού της παραγράφου 2.2.3 οι προσφέροντες οικονομικοί φορείς προσκομίζουν αντίστοιχα τα παρακάτω δικαιολογητικά:

α) για την παράγραφο 2.2.3.1 απόσπασμα του σχετικού μητρώου, όπως του ποινικού μητρώου ή, ελλείψει αυτού, ισοδύναμο έγγραφο που εκδίδεται από αρμόδια δικαστική ή διοικητική αρχή του κράτους-μέλους ή της χώρας καταγωγής ή της χώρας όπου είναι εγκατεστημένος ο οικονομικός φορέας, από το οποίο προκύπτει ότι πληρούνται αυτές οι προϋποθέσεις. Η υποχρέωση προσκόμισης του ως άνω αποσπάσματος αφορά και στα μέλη του διοικητικού, διευθυντικού ή εποπτικού οργάνου του εν λόγω οικονομικού φορέα ή στα πρόσωπα που έχουν εξουσία εκπροσώπησης, λήψης αποφάσεων ή ελέγχου σε αυτό κατά τα ειδικότερα αναφερόμενα στην ως άνω παράγραφο,

β) για τις παραγράφους 2.2.3.2 και 2.2.3.3 περίπτωση β' πιστοποιητικό που εκδίδεται από την αρμόδια αρχή του οικείου κράτους - μέλους ή χώρας. Επιπλέον ο προσωρινός ανάδοχος υποχρεούται να υποβάλει υπεύθυνη δήλωση αναφορικά με τους οργανισμούς κοινωνικής ασφάλισης στους οποίους οφείλει να καταβάλλει εισφορές.

Αν το κράτος-μέλος ή η εν λόγω χώρα δεν εκδίδει τέτοιου είδους έγγραφο ή πιστοποιητικό ή όπου το έγγραφο ή το πιστοποιητικό αυτό δεν καλύπτει όλες τις περιπτώσεις που αναφέρονται στις παραγράφους 2.2.3.1 και 2.2.3.2 και στην περίπτωση β' της παραγράφου 2.2.3.3, το έγγραφο ή το πιστοποιητικό μπορεί να αντικαθίσταται από ένορκη βεβαίωση ή, στα κράτη - μέλη ή στις χώρες όπου δεν προβλέπεται ένορκη βεβαίωση, από υπεύθυνη δήλωση του ενδιαφερομένου ενώπιον αρμόδιας δικαστικής ή διοικητικής αρχής, συμβολαιογράφου ή αρμόδιου επαγγελματικού ή εμπορικού οργανισμού του κράτους - μέλους ή της χώρας καταγωγής ή της χώρας όπου είναι εγκατεστημένος ο οικονομικός φορέας.

Οι αρμόδιες δημόσιες αρχές παρέχουν, όπου κρίνεται αναγκαίο, επίσημη δήλωση στην οποία αναφέρεται ότι δεν εκδίδονται τα έγγραφα ή τα πιστοποιητικά της παρούσας παραγράφου ή ότι τα έγγραφα αυτά δεν καλύπτουν όλες τις περιπτώσεις που αναφέρονται στις παραγράφους 2.2.3.1 και 2.2.3.2 και στην περίπτωση β' της παραγράφου 2.2.3.3.

Για τις λοιπές περιπτώσεις της παραγράφου 2.2.3.3 υπεύθυνη δήλωση του προσφέροντος οικονομικού φορέα ενώπιον αρμόδιας δικαστικής ή διοικητικής αρχής, συμβολαιογράφου ή αρμόδιου επαγγελματικού ή εμπορικού οργανισμού του κράτους - μέλους ή της χώρας καταγωγής ή της χώρας εγκατάστασής του ότι δεν συντρέχουν στο πρόσωπό του οι οριζόμενοι στην παράγραφο λόγοι αποκλεισμού.

γ) για την παράγραφο 2.2.3.4, δικαιολογητικά ονομαστικοποίησης των μετοχών, εφόσον ο προσωρινός ανάδοχος είναι ανώνυμη εταιρία. [Εξαιρούνται της υποχρέωσης αυτής οι εταιρείες που είναι εισηγμένες στο Χρηματιστήριο της χώρας εγκατάστασής τους και υποβάλλουν περί τούτου υπεύθυνη δήλωση του νόμιμου εκπροσώπου τους]:

Ειδικότερα ο προσωρινός ανάδοχος υποβάλλει πιστοποιητικό αρμόδιας αρχής του κράτους της έδρας, από το οποίο να προκύπτει ότι οι μετοχές είναι ονομαστικές, καθώς και αναλυτική κατάσταση με τα στοιχεία των μετόχων της εταιρείας και τον αριθμό των μετοχών κάθε μετόχου (μετοχολόγιο), όπως τα στοιχεία αυτά είναι καταχωρημένα στο βιβλίο μετόχων της εταιρείας, το πολύ τριάντα εργάσιμες ημέρες πριν από την ημέρα υποβολής της προσφοράς.

Εάν ο προσωρινός ανάδοχος είναι αλλοδαπή ανώνυμη εταιρία, και εφόσον έχει, κατά το δίκαιο της έδρας της, ονομαστικές μετοχές προσκομίζει πιστοποιητικό αρμόδιας αρχής του κράτους της έδρας, από το οποίο να προκύπτει ότι οι μετοχές είναι ονομαστικές, αναλυτική κατάσταση μετόχων, με αριθμό των μετοχών του κάθε μετόχου, όπως τα στοιχεία αυτά είναι καταχωρημένα στο βιβλίο μετόχων της εταιρείας με ημερομηνία το πολύ 30 εργάσιμες ημέρες πριν την υποβολή της προσφοράς ή κάθε άλλο στοιχείο από το οποίο να προκύπτει η ονομαστικοποίηση μέχρι φυσικού προσώπου των μετοχών, που έχει συντελεστεί τις τελευταίες 30 (τριάντα) εργάσιμες ημέρες πριν την υποβολή της προσφοράς.

Σε διαφορετική περίπτωση, δηλαδή εφόσον κατά το δίκαιο της χώρας στην οποία έχει την έδρα της δεν έχει ονομαστικές μετοχές, υποβάλλει βεβαίωση περί μη υποχρέωσης ονομαστικοποίησης των μετοχών από αρμόδια αρχή, εφόσον υπάρχει σχετική πρόβλεψη, διαφορετικά προσκομίζει υπεύθυνη δήλωση του διαγωνιζόμενου, έγκυρη και ενημερωμένη κατάσταση μετόχων που κατέχουν τουλάχιστον 1% των

μετοχών και αν δεν τηρείται τέτοια κατάσταση, σχετική κατάσταση μετόχων (με 1%), σύμφωνα με την τελευταία Γενική Συνέλευση, αν οι μέτοχοι αυτοί είναι γνωστοί στην εταιρεία. Αν δεν προσκομισθεί κατάσταση κατά τα ανωτέρω, η εταιρεία αιτιολογεί τους λόγους που οι μέτοχοι αυτοί δεν της είναι γνωστοί.

Η αναθέτουσα αρχή δεν υπεισέρχεται στην κρίση της ως άνω αιτιολογίας. Δύναται, ωστόσο, να αποδείξει τη δυνατότητα υποβολής της κατάστασης μετόχων, και μόνο στην περίπτωση αυτή η εταιρεία αποκλείεται από την παρούσα διαδικασία.

Περαιτέρω, πριν την υπογραφή της σύμβασης υποβάλλεται η υπεύθυνη δήλωση της κοινής απόφασης των Υπουργών Ανάπτυξης και Επικρατείας 20977/23-8-2007 (Β' 1673) «Δικαιολογητικά για την τήρηση των μητρώων του ν. 3310/2005 όπως τροποποιήθηκε με το ν. 3414/2005» και

δ) για την παράγραφο 2.2.3.8. υπεύθυνη δήλωση του προσφέροντος οικονομικού φορέα ενώπιον αρμόδιας δικαστικής ή διοικητικής αρχής, συμβολαιογράφου ή αρμόδιου επαγγελματικού ή εμπορικού οργανισμού του κράτους - μέλους ή της χώρας καταγωγής ή της χώρας εγκατάστασής του ότι δεν έχει εκδοθεί σε βάρος του απόφαση αποκλεισμού, σύμφωνα με το άρθρο 74 του Ν. 4412/2016.

Β.2. Για την απόδειξη της απαίτησης του άρθρου 2.2.4. (απόδειξη καταλληλότητας για την άσκηση επαγγελματικής δραστηριότητας) προσκομίζουν πιστοποιητικό/βεβαίωση του οικείου επαγγελματικού ή εμπορικού μητρώου του κράτους εγκατάστασης. Οι οικονομικοί φορείς που είναι εγκατεστημένοι σε κράτος μέλος της Ευρωπαϊκής Ένωσης προσκομίζουν πιστοποιητικό/βεβαίωση του αντίστοιχου επαγγελματικού ή εμπορικού μητρώου του Παραρτήματος XI του Προσαρτήματος Α' του Ν. 4412/2016, με το οποίο πιστοποιείται αφενός η εγγραφή τους σε αυτό και αφετέρου το ειδικό επάγγελμά τους. Στην περίπτωση που χώρα δεν τηρεί τέτοιο μητρώο, το έγγραφο ή το πιστοποιητικό μπορεί να αντικαθίσταται από ένορκη βεβαίωση ή, στα κράτη - μέλη ή στις χώρες όπου δεν προβλέπεται ένορκη βεβαίωση, από υπεύθυνη δήλωση του ενδιαφερομένου ενώπιον αρμόδιας δικαστικής ή διοικητικής αρχής, συμβολαιογράφου ή αρμόδιου επαγγελματικού ή εμπορικού οργανισμού της χώρας καταγωγής ή της χώρας όπου είναι εγκατεστημένος ο οικονομικός φορέας ότι δεν τηρείται τέτοιο μητρώο και ότι ασκεί τη δραστηριότητα που απαιτείται για την εκτέλεση του αντικειμένου της υπό ανάθεση σύμβασης.

Οι εγκατεστημένοι στην Ελλάδα οικονομικοί φορείς προσκομίζουν βεβαίωση εγγραφής στο Βιοτεχνικό ή Εμπορικό ή Βιομηχανικό Επιμελητήριο.

Β.3. Για την απόδειξη της οικονομικής και χρηματοοικονομικής επάρκειας της παραγράφου 2.2.5 οι οικονομικοί φορείς προσκομίζουν ισολογισμούς ή αποσπάσματα ισολογισμών των τριών (3) προηγούμενων του έτους του διαγωνισμού οικονομικών χρήσεων, για τις οποίες έχουν δημοσιευτεί ισολογισμοί. Στις περιπτώσεις που παρίσταται σχετική εκ του νόμου υποχρέωση προς δημοσίευση ισολογισμών, προσκομίζονται τα ΦΕΚ δημοσίευσης αυτών. Για στοιχεία μετά την 1^η/1/2015, η σχετική υποχρέωση δημοσίευσης αντικαθίσταται με υποχρέωση δημοσίευσης στο διαδικτυακό τόπο του ΓΕΜΗ. Στην περίπτωση που ο υποψήφιος δεν υποχρεούται στην έκδοση ισολογισμών, υπεύθυνη δήλωση περί του ύψους του συνολικού κύκλου εργασιών κατά τη διάρκεια των τριών (3) τελευταίων χρήσεων με αιτιολόγηση της απαλλαγής του από την υποχρέωση έκδοσης ισολογισμών (π.χ. μνεία νομικής διάταξης κλπ).

Εάν η επιχείρηση του υποψήφιου λειτουργεί ή ασκεί επιχειρηματική δραστηριότητα σχετικά με την ζητούμενη προμήθεια, για χρονικό διάστημα που δεν επιτρέπει την έκδοση κατά νόμο τριών ισολογισμών, υποβάλλει τους ισολογισμούς, εφόσον υπάρχουν, ή τα σχετικά επίσημα στοιχεία που υπάρχουν κατά το διάστημα αυτό μαζί με υπεύθυνη δήλωση περί του συνολικού ύψους του κύκλου εργασιών για όσες διαχειριστικές χρήσεις δραστηριοποιείται.

Εάν ο οικονομικός φορέας, για βάσιμο λόγο, δεν είναι σε θέση να προσκομίσει τα ανωτέρω δικαιολογητικά, μπορεί να αποδεικνύει την οικονομική και χρηματοοικονομική του επάρκεια με οποιοδήποτε άλλο κατάλληλο έγγραφο.

Β.4. Για την απόδειξη της τεχνικής ικανότητας της παραγράφου 2.2.6 οι οικονομικοί φορείς προσκομίζουν:

(α) Συνοπτική περιγραφή του ανάλογου έργου προμήθειας αγαθών, που υλοποίησε ο υποψήφιος εντός της τελευταίας τριετίας πριν από το έτος διενέργειας του διαγωνισμού (σε επιθυμητή έκταση όχι μεγαλύτερη της μιας σελίδας) με συμπλήρωση του κάτωθι πίνακα:

α/α	Φορέας Υλοποίησης	Αναθέτουσα Αρχή / Παραλήπτης	Τίτλος – Αντικείμενο Έργου	Διάρκεια Εκτέλεσης Έργου (από μμ/εε έως μμ/εε)	Συνολική Αξία (προ ΦΠΑ σε €)	% Συμμετοχής σε περίπτωση ένωσης ή κοινοπραξίας	Ημερομηνία υλοποίησης του Έργου	Προσκομισθέν Αποδεικτικό Στοιχείο (είδος & ημ/νία έκδοσης)

(β) Οι παραδόσεις αποδεικνύονται εάν μεν ο αποδέκτης είναι δημόσιος φορέας με πιστοποιητικά ή βεβαιώσεις που έχουν εκδοθεί ή θεωρηθεί από την αρμόδια αρχή ή με τις σχετικές συμβάσεις, εάν δε ο αποδέκτης είναι ιδιωτικός φορέας με βεβαίωση του αγοραστή ή εφόσον τούτο δεν είναι δυνατόν με απλή δήλωση του οικονομικού φορέα.

Βάσει του άρθρου 1 του Ν. 4250/2014, και εφόσον πληρούνται οι προϋποθέσεις της εν λόγω διάταξης, στην περίπτωση των εγγράφων που εκδόθηκαν από υπηρεσίες ή φορείς του δημόσιου τομέα γίνονται αποδεκτά τα ευκρινή φωτοαντίγραφα των πρωτοτύπων εγγράφων ή των ακριβών αντιγράφων τους. Ομοίως γίνονται αποδεκτά ευκρινή φωτοαντίγραφα από αντίγραφα ιδιωτικών εγγράφων τα οποία έχουν επικυρωθεί από δικηγόρο, καθώς και ευκρινή φωτοαντίγραφα από τα πρωτότυπα όσων ιδιωτικών εγγράφων φέρουν θεώρηση από υπηρεσίες και φορείς του δημόσιου τομέα. Ομοίως, υποβάλλονται και γίνονται υποχρεωτικά αποδεκτά ευκρινή φωτοαντίγραφα από αντίγραφα εγγράφων που έχουν εκδοθεί από αλλοδαπές αρχές και έχουν επικυρωθεί από δικηγόρο.

B.5. Σύμφωνα με τις απαιτήσεις του **Παραρτήματος III** της παρούσας για την απόδειξη της συμμόρφωσής τους με πρότυπα διασφάλισης ποιότητας και πρότυπα περιβαλλοντικής διαχείρισης της παραγράφου 2.2.7 οι οικονομικοί φορείς προσκομίζουν με την προσφορά τους, πιστοποιητικό διασφάλισης ποιότητας από εθνικά πρότυπα που αποτελούν μεταφορά ευρωπαϊκών προτύπων, από διεθνή πρότυπα που έχουν θεσπισθεί από ευρωπαϊκούς οργανισμούς τυποποίησης ή - όταν αυτά δεν υπάρχουν - από εθνικά πρότυπα, από εθνικές τεχνικές εγκρίσεις ή «ισοδύναμα» κατά τα οριζόμενα στο άρθρο 82 του Ν.4412/2016, που να είναι σε ισχύ την ημερομηνία διενέργειας του διαγωνισμού. Σε αντίθετη περίπτωση ο διαγωνιζόμενος θα αποκλείεται από τον διαγωνισμό.

B.6. Για την απόδειξη της νόμιμης σύστασης και εκπροσώπησης, στις περιπτώσεις που ο οικονομικός φορέας είναι νομικό πρόσωπο, προσκομίζει τα κατά περίπτωση νομιμοποιητικά έγγραφα σύστασης και νόμιμης εκπροσώπησης (όπως καταστατικά, πιστοποιητικά μεταβολών, αντίστοιχα ΦΕΚ, συγκρότηση Δ.Σ. σε σώμα, σε περίπτωση Α.Ε., κλπ., ανάλογα με τη νομική μορφή του διαγωνιζομένου). Από τα ανωτέρω έγγραφα πρέπει να προκύπτουν η νόμιμη σύστασή του, όλες οι σχετικές τροποποιήσεις των καταστατικών, το/τα πρόσωπο/α που δεσμεύει/ουν νόμιμα την εταιρεία κατά την ημερομηνία διενέργειας του διαγωνισμού (νόμιμος εκπρόσωπος, δικαίωμα υπογραφής κλπ.), τυχόν τρίτοι, στους οποίους έχει χορηγηθεί εξουσία εκπροσώπησης, καθώς και η θητεία του/των ή/και των μελών του οργάνου διοίκησης/ νόμιμου εκπροσώπου.

B.7. Οι οικονομικοί φορείς που είναι εγγεγραμμένοι σε επίσημους καταλόγους που προβλέπονται από τις εκάστοτε ισχύουσες εθνικές διατάξεις ή διαθέτουν πιστοποίηση από οργανισμούς πιστοποίησης που συμμορφώνονται με τα ευρωπαϊκά πρότυπα πιστοποίησης, κατά την έννοια του Παραρτήματος VII του Προσαρτήματος Α' του Ν. 4412/2016, μπορούν να προσκομίζουν στις αναθέτουσες αρχές πιστοποιητικό εγγραφής εκδιδόμενο από την αρμόδια αρχή ή το πιστοποιητικό που εκδίδεται από τον αρμόδιο οργανισμό πιστοποίησης.

Στα πιστοποιητικά αυτά αναφέρονται τα δικαιολογητικά βάσει των οποίων έγινε η εγγραφή των εν λόγω οικονομικών φορέων στον επίσημο κατάλογο ή η πιστοποίηση και η κατάταξη στον εν λόγω κατάλογο.

Η πιστοποιούμενη εγγραφή στους επίσημους καταλόγους από τους αρμόδιους οργανισμούς ή το πιστοποιητικό, που εκδίδεται από τον οργανισμό πιστοποίησης, συνιστά τεκμήριο καταλληλότητας όσον αφορά τις απαιτήσεις ποιοτικής επιλογής, τις οποίες καλύπτει ο επίσημος κατάλογος ή το πιστοποιητικό.

Οι οικονομικοί φορείς που είναι εγγεγραμμένοι σε επίσημους καταλόγους απαλλάσσονται από την υποχρέωση υποβολής των δικαιολογητικών που αναφέρονται στο πιστοποιητικό εγγραφής τους.

B.8. Οι ενώσεις οικονομικών φορέων που υποβάλλουν κοινή προσφορά, υποβάλλουν τα παραπάνω, κατά περίπτωση δικαιολογητικά, για κάθε οικονομικό φορέα που συμμετέχει στην ένωση, σύμφωνα με τα ειδικότερα προβλεπόμενα στο άρθρο 19 παρ. 2 του Ν. 4412/2016.

B.9. Στην περίπτωση που οι οικονομικοί φορέας έχουν επικαλεστεί ότι επιθυμούν να στηριχθούν στις ικανότητες άλλων φορέων, σύμφωνα με την παράγραφο 2.2.8, τότε θα πρέπει να αποδεικνύεται στην αναθέτουσα αρχή ότι κατά την εκτέλεση της σύμβασης θα έχουν στη διάθεσή τους αναγκαίους πόρους, με την προσκόμιση της σχετικής δέσμευσης των φορέων αυτών. Η απόδειξη της δέσμευσης του τρίτου δανείζοντος φορέα κατά τα ανωτέρω γίνεται με την προσκόμιση κάθε αναγκαίου εγγράφου και ενδεικτικά:

(α) Για την δάνεια επαγγελματική εμπειρία:

(i) σχετική έγγραφη δέσμευση του τρίτου φορέα, που θα απευθύνεται προς την αναθέτουσα αρχή, με την οποία θα αναλαμβάνεται η υποχρέωση να συνάπτεται έγγραφη συμφωνία συνεργασίας για την υλοποίηση του Έργου με τον διαγωνιζόμενο, πριν την τελική κατακύρωση του παρόντος διαγωνισμού, για την προμήθεια των αγαθών, ή

(ii) έγγραφη συμφωνία συνεργασία με τον διαγωνιζόμενο, διάρκειας τουλάχιστον ίσης με το προβλεπόμενο χρονικό διάστημα υλοποίησης του Έργου, ή

(iii) τα κατά περίπτωση προβλεπόμενα δικαιολογητικά που ζητούνται, από τα οποία αποδεικνύεται η ύπαρξη της επαγγελματικής επάρκειας και τεχνικής ικανότητας του τρίτου φορέα.

(β) Για την δάνεια οικονομική επάρκεια:

(i) έγγραφη δέσμευση του τρίτου φορέα, απευθυνόμενης προς την αναθέτουσα αρχή, με την οποία θα αναλαμβάνεται η υποχρέωση παροχής των απαραίτητων οικονομικών πόρων στον υποψήφιο σε περίπτωση ανάθεσης της σύμβασης, ή

(ii) έγγραφη συμφωνία με τον διαγωνιζόμενο από την οποία θα αποδεικνύεται ότι ο δανείζων φορέας δεσμεύεται να θέσει στη διάθεση του υποψηφίου την επικληθείσα από αυτόν οικονομική επάρκεια καθ' όλη τη διάρκεια της σύμβασης, ή

(iii) τα κατάλληλα δικαιολογητικά από τα οποία προκύπτει η ύπαρξη της οικονομικής επάρκειας του τρίτου φορέα.

Σε κάθε περίπτωση, απαιτείται η προσκόμιση των εγγράφων σύστασης και εκπροσώπησής του τρίτου φορέα, όπως ισχύουν κατά την ημερομηνία διενέργειας του διαγωνισμού, από τα οποία να προκύπτει η νόμιμη σύσταση και λειτουργία του, καθώς και τα πρόσωπα που δεσμεύουν τον παραπάνω με την υπογραφή τους.

2.3 Κριτήρια Ανάθεσης

2.3.1 Κριτήριο ανάθεσης

Κριτήριο ανάθεσης της Σύμβασης είναι η πλέον συμφέρουσα από οικονομική άποψη προσφορά βάσει τιμής

2.4 Κατάρτιση - Περιεχόμενο Προσφορών

2.4.1 Γενικοί όροι υποβολής προσφορών

Οι προσφορές υποβάλλονται με βάση τα αναφερόμενα στο άρθρο 1.3 και τις απαιτήσεις που ορίζονται στο **Παράρτημα III** της παρούσας διακήρυξης, για το σύνολο της προκηρυχθείσας ποσότητας των ειδών της προμήθειας, χωρίς να επιτρέπονται ή/και να γίνονται δεκτές εναλλακτικές προσφορές ή/και προσφορές που υποβάλλονται για μέρος των ζητούμενων αγαθών.

Η ένωση οικονομικών φορέων υποβάλλει κοινή προσφορά, η οποία υπογράφεται υποχρεωτικά ψηφιακά είτε από όλους τους οικονομικούς φορείς που αποτελούν την ένωση, είτε από εκπρόσωπό τους νομίμως εξουσιοδοτημένο. Στην προσφορά, απαραίτητως πρέπει να προσδιορίζεται η έκταση και το είδος της συμμετοχής του (συμπεριλαμβανομένης της κατανομής αμοιβής μεταξύ τους) κάθε μέλους της ένωσης, καθώς και ο εκπρόσωπος/συντονιστής αυτής.

2.4.2 Χρόνος και Τρόπος υποβολής προσφορών

2.4.2.1. Οι προσφορές υποβάλλονται από τους ενδιαφερόμενους οικονομικούς φορείς ηλεκτρονικά, μέσω της διαδικτυακής πύλης www.promitheus.gov.gr του Ε.Σ.Η.ΔΗ.Σ., μέχρι την καταληκτική ημερομηνία και ώρα που ορίζεται στο άρθρο 1.5 της παρούσας, στην Ελληνική Γλώσσα, σε ηλεκτρονικό φάκελο, σύμφωνα με τα αναφερόμενα στο Ν. 4412/2016 (ιδίως στα άρθρα 36 και 37), στο Ν. 4155/2013 και στο άρθρο 11 της Υ.Α. με αριθ. Π1/2390/2013 (ΦΕΚ 2677/Β/21-10-13) «Τεχνικές λεπτομέρειες και διαδικασίες λειτουργίας του Εθνικού Συστήματος Ηλεκτρονικών Δημοσίων Συμβάσεων (Ε.Σ.Η.ΔΗ.Σ.)».

Για την συμμετοχή στο διαγωνισμό οι ενδιαφερόμενοι οικονομικοί φορείς απαιτείται:

(α) να διαθέτουν ψηφιακή υπογραφή, χορηγούμενη από πιστοποιημένη αρχή παροχής ψηφιακής υπογραφής, και

(β) να εγγραφούν στο ηλεκτρονικό σύστημα Ε.Σ.Η.ΔΗ.Σ. (Διαδικτυακή πύλη www.promitheus.gov.gr)

(γ) Για την εγγραφή ακολουθείται η κατωτέρω διαδικασία:

Οι οικονομικοί φορείς αιτούνται μέσω της ιστοσελίδας του συστήματος και από τον σύνδεσμο «Εγγραφείτε ως οικονομικός φορέας» την εγγραφή τους σε αυτό (παρέχοντας τις απαραίτητες πληροφορίες και αποδεχόμενοι τους όρους χρήσης του) ταυτοποιούμενοι ως εξής:

- Όσοι από τους ανωτέρω διαθέτουν ελληνικό Αριθμό Φορολογικού Μητρώου (ΑΦΜ) ταυτοποιούνται με χρήση των διαπιστευτηρίων (όνομα χρήστη και κωδικό πρόσβασης) που αυτοί κατέχουν από το σύστημα TAXISNet της Γενικής Γραμματείας Πληροφοριακών Συστημάτων. Εφόσον γίνει η ταυτοποίηση, εγκρίνεται η εγγραφή του χρήστη από το Τμήμα Προγραμματισμού και Στοιχείων της Διεύθυνσης Πολιτικής Προμηθειών της Γενικής Διεύθυνσης Κρατικών Προμηθειών.
- Οι οικονομικοί φορείς – χρήστες των κρατών μελών της Ευρωπαϊκής Ένωσης οι οποίοι δεν διαθέτουν ελληνικό Αριθμό Φορολογικού Μητρώου (ΑΦΜ) αιτούνται την εγγραφή τους συμπληρώνοντας τον αριθμό ταυτότητας ΦΠΑ (VAT Identification Number) και ταυτοποιούνται με χρήση των διαπιστευτηρίων που κατέχουν από το αντίστοιχο σύστημα. Εφόσον γίνει η ταυτοποίηση, εγκρίνεται η εγγραφή του χρήστη από το Τμήμα Προγραμματισμού και Στοιχείων της Διεύθυνσης Πολιτικής Προμηθειών της Γενικής Διεύθυνσης Κρατικών Προμηθειών.
- Οι οικονομικοί φορείς – χρήστες τρίτων χωρών αιτούνται την εγγραφή τους και ταυτοποιούνται από τη Γενική Γραμματεία Εμπορίου αποστέλλοντας:
 - είτε υπεύθυνη δήλωση ψηφιακά υπογεγραμμένη με επίσημη μετάφραση στην ελληνική,
 - είτε ένορκη βεβαίωση ή πιστοποιητικό σε μορφή αρχείου pdf με επίσημη μετάφραση στην ελληνική, σύμφωνα με το Παράρτημα XI του Προσαρτήματος Α' του Ν. 4412/2016, και σύμφωνα με τους προβλεπόμενους όρους στο κράτος μέλος εγκατάστασης του οικονομικού φορέα, στα οποία να δηλώνεται/ αποδεικνύεται η εγγραφή του σε επαγγελματικό ή εμπορικό μητρώο,

προσκομιζόμενα εντός τριών (3) εργασίμων ημερών και σε έντυπη μορφή (πρωτότυπο ή ακριβές αντίγραφο) στην αρμόδια υπηρεσία.

(δ) Το αίτημα εγγραφής υποβάλλεται από όλους τους υποψήφιους χρήστες ηλεκτρονικά μέσω του συστήματος.

(ε) Ο υποψήφιος χρήστης ενημερώνεται από το σύστημα ή μέσω ηλεκτρονικού ταχυδρομείου σχετικά με την εξέλιξη του αιτήματος εγγραφής του. Εφόσον το αίτημα εγγραφής εγκριθεί, ο υποψήφιος χρήστης λαμβάνει σύνδεσμο ενεργοποίησης λογαριασμού ως πιστοποιημένος χρήστης και προβαίνει στην ενεργοποίηση του λογαριασμού του.

2.4.2.2. Ο χρόνος υποβολής της προσφοράς και οποιαδήποτε ηλεκτρονική επικοινωνία μέσω του συστήματος βεβαιώνεται αυτόματα από το σύστημα με υπηρεσίες χρονοσήμανσης, σύμφωνα με τα οριζόμενα στο άρθρο 37 του Ν. 4412/2016, στην παρ. 3 του άρθρου 6 του Ν. 4155/2013 και το άρθρο 6 της ΥΑ Π1-2390/2013.

Μετά την παρέλευση της καταληκτικής ημερομηνίας και ώρας, δεν υπάρχει η δυνατότητα υποβολής προσφοράς στο σύστημα. Σε περιπτώσεις τεχνικής αδυναμίας λειτουργίας του Ε.Σ.Η.ΔΗ.Σ., η αναθέτουσα αρχή θα ρυθμίσει τα της συνέχειας του διαγωνισμού με σχετική ανακοίνωσή της.

2.4.2.3. Οι οικονομικοί φορείς υποβάλλουν με την προσφορά τους τα ακόλουθα:

(α) έναν (υπο)φάκελο με την ένδειξη «Δικαιολογητικά Συμμετοχής/Τεχνική Προσφορά» στον οποίο περιλαμβάνονται τα κατά περίπτωση απαιτούμενα δικαιολογητικά και η τεχνική προσφορά σύμφωνα με τις διατάξεις της κείμενης νομοθεσίας και την παρούσα.

(β) έναν (υπο)φάκελο με την ένδειξη «Οικονομική Προσφορά» στον οποίο περιλαμβάνεται η οικονομική προσφορά του οικονομικού φορέα.

Ως υποφάκελος νοείται κατηγορία επισυναπτόμενων αρχείων στο σύστημα.

Από τον προσφέροντα σημαίνονται με χρήση του σχετικού πεδίου του συστήματος τα στοιχεία εκείνα της προσφοράς του που έχουν εμπιστευτικό χαρακτήρα, σύμφωνα με τα οριζόμενα στο άρθρο 21 του Ν. 4412/2016. Εφόσον ένας οικονομικός φορέας χαρακτηρίζει πληροφορίες ως εμπιστευτικές, λόγω ύπαρξης τεχνικού ή εμπορικού απορρήτου, στη σχετική δήλωσή του, αναφέρει ρητά όλες τις σχετικές διατάξεις νόμου ή διοικητικές πράξεις που επιβάλλουν την εμπιστευτικότητα της συγκεκριμένης πληροφορίας.

Δεν χαρακτηρίζονται ως εμπιστευτικές πληροφορίες οι σχετικές με τις τιμές μονάδος, τις προσφερόμενες ποσότητες, την οικονομική προσφορά και τα στοιχεία της τεχνικής προσφοράς που χρησιμοποιούνται για την αξιολόγησή της.

2.4.2.4. Οι οικονομικοί φορείς συντάσσουν την τεχνική και οικονομική τους προσφορά συμπληρώνοντας τις αντίστοιχες ειδικές ηλεκτρονικές φόρμες του συστήματος. Στην συνέχεια το σύστημα παράγει τα σχετικά ηλεκτρονικά αρχεία τα οποία υπογράφονται ψηφιακά και υποβάλλονται από τον προσφέροντα. Τα στοιχεία που περιλαμβάνονται στην ειδική ηλεκτρονική φόρμα του συστήματος και του παραγόμενου ηλεκτρονικού αρχείου pdf (το οποίο θα υπογραφεί ηλεκτρονικά) πρέπει να ταυτίζονται. Σε αντίθετη περίπτωση το σύστημα παράγει σχετικό μήνυμα και ο προσφέρων καλείται να παράγει εκ νέου το ηλεκτρονικό αρχείο pdf.

Δεδομένου ότι οι τεχνικές προδιαγραφές και οι οικονομικοί όροι δεν αποτυπώνονται στο σύνολό τους στις ειδικές ηλεκτρονικές φόρμες του συστήματος, οι οικονομικοί φορείς πρέπει να υποβάλουν συμπληρωμένα κατάλληλα και ψηφιακά υπογεγραμμένα και τα σχετικά ηλεκτρονικά αρχεία, τα οποία έχουν αναρτηθεί από την αναθέτουσα αρχή στο περιβάλλον του συστημικού διαγωνισμού, ως ακολούθως:

- ✓ ΠΙΝΑΚΕΣ ΣΥΜΜΟΡΦΩΣΗΣ (ΤΕΧΝΙΚΕΣ ΠΡΟΔΙΑΓΡΑΦΕΣ)
- ✓ ΥΠΟΔΕΙΓΜΑ ΟΙΚΟΝΟΜΙΚΗΣ ΠΡΟΣΦΟΡΑΣ

2.4.2.5. Ο χρήστης - οικονομικός φορέας υποβάλλει τους ανωτέρω προαναφερθέντες (υπο)φακέλους μέσω του Συστήματος, όπως περιγράφεται παρακάτω:

Τα στοιχεία και δικαιολογητικά για τη συμμετοχή του οικονομικού φορέα στη διαδικασία υποβάλλονται από αυτόν ηλεκτρονικά σε μορφή αρχείων τύπου .pdf και εφόσον έχουν συνταχθεί/παραχθεί από τον ίδιο, φέρουν ορατή μη κρυπτογραφημένη ψηφιακή υπογραφή σκληρής αποθήκευσης, χωρίς να απαιτείται θεώρηση γνησίου της υπογραφής.

Από το Σύστημα εκδίδεται ηλεκτρονική απόδειξη υποβολής προσφοράς, η οποία αποστέλλεται στον οικονομικό φορέα με μήνυμα ηλεκτρονικού ταχυδρομείου.

Εντός τριών (3) εργασιμών ημερών από την ηλεκτρονική υποβολή των ως άνω στοιχείων και δικαιολογητικών προσκομίζονται υποχρεωτικά από τον οικονομικό φορέα στην αναθέτουσα αρχή, σε έντυπη μορφή και σε σφραγισμένο φάκελο, τα στοιχεία της ηλεκτρονικής προσφοράς τα οποία απαιτείται να προσκομισθούν σε πρωτότυπη μορφή σύμφωνα με τον Ν. 4250/2014. Τέτοια στοιχεία και δικαιολογητικά είναι ενδεικτικά η εγγύηση συμμετοχής, τα πρωτότυπα έγγραφα τα οποία έχουν εκδοθεί από ιδιωτικούς φορείς και δεν φέρουν επικύρωση από δικηγόρο, καθώς και τα έγγραφα που φέρουν τη Σφραγίδα της Χάγης (Apostille). **Δεν προσκομίζονται σε έντυπη μορφή στοιχεία και δικαιολογητικά τα οποία φέρουν ψηφιακή υπογραφή, τα ΦΕΚ, τα τεχνικά φυλλάδια και όσα προβλέπεται από το Ν. 4250/2014 ότι οι φορείς υποχρεούνται να αποδέχονται σε αντίγραφα των πρωτοτύπων.**

Η αναθέτουσα αρχή μπορεί να ζητεί από προσφέροντες και υποψήφιους σε οποιοδήποτε χρονικό σημείο κατά την διάρκεια της διαδικασίας, να υποβάλλουν σε έντυπη μορφή και σε εύλογη προθεσμία όλα ή ορισμένα δικαιολογητικά και στοιχεία που έχουν υποβάλει ηλεκτρονικά, όταν αυτό απαιτείται για την ορθή διεξαγωγή της διαδικασίας.

2.4.3 Περιεχόμενα Φακέλου «Δικαιολογητικά Συμμετοχής/Τεχνική Προσφορά»

2.4.3.1 Τα στοιχεία και δικαιολογητικά για την συμμετοχή των οικονομικών φορέων στη διαγωνιστική διαδικασία περιλαμβάνουν:

I. ΔΙΚΑΙΟΛΟΓΗΤΙΚΑ ΣΥΜΜΕΤΟΧΗΣ

A) Περιεχόμενο δικαιολογητικών συμμετοχής:

Τα δικαιολογητικά συμμετοχής πρέπει να περιλαμβάνουν, επί ποινή αποκλεισμού, τα ακόλουθα:

(α) **την εγγύηση συμμετοχής**, όπως προβλέπεται στο άρθρο 72 του Ν. 4412/2016 και τα άρθρα 2.1.5 και 2.2.2 αντίστοιχα της παρούσας διακήρυξης. Η εγγυητική επιστολή συμμετοχής προσκομίζεται, κατά τα οριζόμενα στο άρθρο 1.5 της παρούσας, και σε έντυπη μορφή (πρωτότυπο) εντός τριών (3) εργασιμών ημερών από την ηλεκτρονική υποβολή.

(β) **το Ευρωπαϊκό Ενιαίο Έγγραφο Σύμβασης (ΕΕΕΣ)**, όπως προβλέπεται στην παρ. 1 και 3 του άρθρου 79 του Ν. 4412/2016. Το εν λόγω πρότυπο το οποίο αποτελείται από ενημερωμένη υπεύθυνη δήλωση, με τις συνέπειες του Ν. 1599/1986 (ΦΕΚ 75/Α/11-06-1986), υποβάλλεται ως προκαταρκτική απόδειξη προς αντικατάσταση των πιστοποιητικών που εκδίδουν δημόσιες αρχές ή τρίτα μέρη, επιβεβαιώνοντας ότι οι εν λόγω οικονομικοί φορείς: (i) δεν βρίσκονται σε μία από τις καταστάσεις που αναφέρονται στη παράγραφο 2.2.3 της παρούσας για τις οποίες οι οικονομικοί φορείς αποκλείονται ή μπορούν να αποκλεισθούν, (ii) πληρούν τα σχετικά κριτήρια επιλογής τα οποία έχουν καθοριστεί στις παραγράφους 2.2.4, 2.2.5, 2.2.6 και 2.2.7 της παρούσας και (iii) τηρούν τους αντικειμενικούς κανόνες και κριτήρια που έχουν καθοριστεί στη παρούσα.

Το αντίστοιχο πρότυπο ΕΕΕΣ που είναι προσαρμοσμένο κατάλληλα από την αναθέτουσα αρχή για τον παρόντα διαγωνισμό σύμφωνα με τις απαιτήσεις και τα κριτήρια της παρούσας διακήρυξης, έχει αναρτηθεί, σε μορφή αρχείων τύπου xml και pdf, στη διαδικτυακή πύλη του Ε.Σ.Η.Δ.Η.Σ. μαζί με τα υπόλοιπα έγγραφα του διαγωνισμού. Το ΕΕΕΣ εξάγεται, από τους ενδιαφερόμενους οικονομικούς φορείς, από το περιβάλλον του συστημικού διαγωνισμού, αποθηκεύεται και συμπληρώνεται κατάλληλα (αφού επιλεγεί από το σχετικό menu το: "Δημιουργία απάντησης"). Στη συνέχεια, αφού υπογραφεί ψηφιακά,

υποβάλλεται ηλεκτρονικά μέσω της διαδικτυακής πύλης του Ε.Σ.Η.ΔΗ.Σ. από την ηλεκτρονική διεύθυνση <https://ec.europa.eu/growth/tools-databases/espd/filter?lang=el>.

Το ΕΕΕΣ υπογράφεται από το φυσικό/-ά πρόσωπο/α, το/τα οποίο/α είναι μέλος/η του διοικητικού, διευθυντικού ή εποπτικού οργάνου ενός οικονομικού φορέα ή έχει/ουν εξουσία εκπροσώπησης, λήψης αποφάσεων ή ελέγχου σε αυτό, σύμφωνα με το ισχύον θεσμικό και κανονιστικό πλαίσιο που διέπει τον οικονομικό φορέα, συμπεριλαμβανομένων των διατάξεων περί προστασίας δεδομένων προσωπικού χαρακτήρα. (Πρβλ. Κανονισμό (ΕΕ) 2017/6 & Κατευθυντήρια Οδηγία 15 Ε.Α.Α.ΔΗ.ΣΥ.). Σε περίπτωση που περισσότερα πρόσωπα, σύμφωνα με τα παραπάνω έχουν υποχρέωση υπογραφής του ΕΕΕΣ, υπογράφουν στο Μέρος VI Τελικές δηλώσεις του ίδιου (και όχι διαφορετικού για κάθε υπογράφο) ΕΕΕΣ.

Πληροφορίες και σχετικές οδηγίες για τη συμπλήρωσή του ΕΕΕΣ μπορούν να αναζητηθούν στην ηλεκτρονική διεύθυνση www.promitheus.gov.gr του Ε.Σ.Η.ΔΗ.Σ. ή στην ιστοσελίδα www.eaadhsy.gr της Ενιαίας Ανεξάρτητης Αρχής Δημοσίων Συμβάσεων.

Όταν ο οικονομικός φορέας στηρίζεται στις ικανότητες άλλων φορέων, σύμφωνα με το άρθρο 78 του Ν. 4412/2016, το ΕΕΕΣ περιέχει επίσης τις ως άνω πληροφορίες όσον αφορά τους φορείς αυτούς. Το ΕΕΕΣ αποτελείται από επίσημη δήλωση του οικονομικού φορέα ότι ο σχετικός λόγος αποκλεισμού δεν ισχύει και/ή ότι πληρούται το σχετικό κριτήριο επιλογής και παρέχει τις κατάλληλες πληροφορίες, όπως απαιτείται από την αναθέτουσα αρχή. Το ΕΕΕΣ προσδιορίζει τη δημόσια αρχή ή το τρίτο μέρος που είναι υπεύθυνο για την έκδοση των σχετικών δικαιολογητικών και περιλαμβάνει επίσημη δήλωση ότι ο οικονομικός φορέας θα είναι σε θέση, εφόσον του ζητηθεί και χωρίς καθυστέρηση, να προσκομίσει τα εν λόγω δικαιολογητικά.

Οι ενώσεις οικονομικών φορέων που υποβάλλουν κοινή προσφορά, υποβάλλουν το ΕΕΕΣ για κάθε οικονομικό φορέα που συμμετέχει στην ένωση.

II. ΤΕΧΝΙΚΗ ΠΡΟΣΦΟΡΑ

2.4.3.2 Η τεχνική προσφορά θα πρέπει να καλύπτει όλες τις γενικές προδιαγραφές και τις προδιαγραφές των ειδών που έχουν τεθεί από την αναθέτουσα αρχή και αναφέρονται στο **Παράρτημα III** της παρούσας με τη μορφή ΠΙΝΑΚΩΝ ΣΥΜΜΟΡΦΩΣΗΣ. Η τεχνική προσφορά περιλαμβάνει επίσης και τα έγγραφα και δικαιολογητικά, βάσει των οποίων θα αξιολογηθεί η καταλληλότητα των προσφερόμενων ειδών σύμφωνα με τα αναφερόμενα στο ως άνω **Παράρτημα III**.

A) Τρόπος υποβολής :

Η τεχνική προσφορά υποβάλλεται ηλεκτρονικά στον υποφάκελο με την ένδειξη «Δικαιολογητικά Συμμετοχής/Τεχνική Προσφορά».

Η τεχνική προσφορά συντάσσεται συμπληρώνοντας την αντίστοιχη ειδική ηλεκτρονική φόρμα του συστήματος. Στην συνέχεια, το σύστημα παράγει σχετικό ηλεκτρονικό αρχείο σε μορφή .pdf, το οποίο υπογράφεται ψηφιακά και υποβάλλεται από τον υποψήφιο. Τα στοιχεία που περιλαμβάνονται στην ειδική ηλεκτρονική φόρμα του συστήματος και του παραγόμενου ψηφιακά υπογεγραμμένου ηλεκτρονικού αρχείου πρέπει να ταυτίζονται. Σε αντίθετη περίπτωση, το σύστημα παράγει σχετικό μήνυμα και ο υποψήφιος καλείται να παράγει εκ νέου το ηλεκτρονικό αρχείο .pdf.

Εφόσον απαιτήσεις της διακήρυξης για την τεχνική προσφορά δεν έχουν αποτυπωθεί στο σύνολό τους στις ειδικές ηλεκτρονικές φόρμες του συστήματος, ο υποψήφιος επισυνάπτει στην τεχνική του προσφορά ψηφιακά υπογεγραμμένα τα σχετικά ηλεκτρονικά αρχεία.

B) Περιεχόμενο τεχνικής προσφοράς:

Η τεχνική προσφορά πρέπει να περιλαμβάνει, επί ποινή αποκλεισμού, τα ακόλουθα:

1. Αναλυτική και σαφή παρουσίαση της μεθοδολογίας με την οποία οι οικονομικοί φορείς θα εκτελέσουν το Έργο σε όλες του τις πτυχές στην οποία θα έχει συμπεριληφθεί και οποιοδήποτε

επιπλέον στοιχείο τεκμηριώνει πληρέστερα την προσφορά τους και απαντά στις επιμέρους απαιτήσεις που τίθενται στην παρούσα διακήρυξη, σύμφωνα με τους Πίνακες Συμμόρφωσης.

- II. Τεκμηριωτικό υλικό για τον εξοπλισμό και το λογισμικό (εγχειρίδια, τεχνικά φυλλάδια, πιστοποιητικά ISO κ.τ.λ.).

Πριν και μετά τη σύναψη της σύμβασης, κατ' αρχήν, δεν επιτρέπεται η αλλαγή της επιχειρηματικής μονάδας που δηλώθηκε με την προσφορά και με βάση την οποία έγινε η κατακύρωση. Κατ' εξαίρεση, πριν τη σύναψη της σύμβασης μπορεί να εγκριθεί η ανωτέρω αλλαγή μόνο λόγω ανωτέρας βίας ή διακοπής λειτουργίας του δηλωθέντος εργοστασίου για οποιονδήποτε λόγο, ενώ μετά την σύναψη της σύμβασης μπορεί να εγκριθεί η ανωτέρω αλλαγή μετά από αιτιολογημένο αίτημα του προμηθευτή. Σε κάθε περίπτωση, απαιτείται απόφαση της αναθέτουσας αρχής μετά από γνώμη του αρμόδιου συλλογικού οργάνου.

- III. Τους ΠΙΝΑΚΕΣ ΣΥΜΜΟΡΦΩΣΗΣ του Παραρτήματος III συμπληρωμένους κατάλληλα και σύμφωνα με τις κάτωθι οδηγίες (τονίζεται ότι είναι υποχρεωτική η απάντηση σε όλα τα σημεία των Πινάκων Συμμόρφωσης και η παροχή όλων των πληροφοριών που ζητούνται):

Στη Στήλη «ΠΡΟΔΙΑΓΡΑΦΗ», περιγράφονται αναλυτικά οι αντίστοιχοι τεχνικοί όροι, υποχρεώσεις ή επεξηγήσεις για τα οποία θα πρέπει να δοθούν αντίστοιχες απαντήσεις.

Αν στη στήλη «ΑΠΑΙΤΗΣΗ» έχει συμπληρωθεί η λέξη «ΝΑΙ» ή ένας αριθμός (που σημαίνει υποχρεωτικό αριθμητικό μέγεθος της προδιαγραφής και απαιτεί συμμόρφωση) τότε η αντίστοιχη προδιαγραφή είναι υποχρεωτική για τον υποψήφιο, θεωρούμενη ως απαραίτητος όρος σύμφωνα με την παρούσα διακήρυξη. Προσφορές που δεν καλύπτουν πλήρως απαραίτητους όρους απορρίπτονται ως απαράδεκτες.

Στη στήλη «ΑΠΑΝΤΗΣΗ» σημειώνεται η απάντηση του Αναδόχου που έχει τη μορφή ΝΑΙ/ΟΧΙ εάν η αντίστοιχη προδιαγραφή πληρούται ή όχι από την Προσφορά ή ένα αριθμητικό μέγεθος που δηλώνει την ποσότητα του αντίστοιχου χαρακτηριστικού στην Προσφορά. Απλή κατάφαση ή επεξήγηση δεν αποτελεί απόδειξη πλήρωσης της προδιαγραφής και η αρμόδια Επιτροπή έχει την υποχρέωση ελέγχου και επιβεβαίωσης της πλήρωσης της απαίτησης (ιδιαίτερα αν αυτή αποτελεί ελάχιστη).

Στη στήλη «ΠΑΡΑΠΟΜΠΗ» θα καταγραφεί η σαφής παραπομπή σε Παράρτημα της τεχνικής προσφοράς το οποίο θα περιλαμβάνει αριθμημένα Τεχνικά Φυλλάδια κατασκευαστών ή αναλυτικές τεχνικές περιγραφές των υπηρεσιών, του εξοπλισμού ή του τρόπου διασύνδεσης και λειτουργίας ή αναφορές μεθοδολογίας εγκατάστασης και υποστήριξης κλπ., που κατά την κρίση του υποψηφίου Αναδόχου τεκμηριώνουν τα στοιχεία των Πινάκων Συμμόρφωσης. Στην αρχή του Παραρτήματος καταγράφεται αναλυτικός πίνακας των περιεχόμενων του.

Είναι ιδιαίτερα επιθυμητή η πληρέστερη συμπλήρωση των παραπομπών, οι οποίες πρέπει να είναι κατά το δυνατόν συγκεκριμένες (π.χ. Τεχνικό Φυλλάδιο 3, Σελ. 4 Παράγραφος 4 κλπ.). Αντίστοιχα στο τεχνικό φυλλάδιο ή στη σχετική αναφορά, μεθοδολογικό εργαλείο, τεχνική κλπ. θα υπογραμμιστεί το σημείο που τεκμηριώνει τη συμφωνία ή υπερκάλυψη και θα σημειωθεί η αντίστοιχη παράγραφος του Πίνακα Συμμόρφωσης στην οποία καταγράφεται η ζητούμενη προδιαγραφή (π.χ. Προδ. 4.18).

Η αρμόδια Επιτροπή θα αξιολογήσει τα παρεχόμενα από τους υποψήφιους στοιχεία κατά την αξιολόγηση των τεχνικών προσφορών.

Σε περίπτωση που δεν έχει συμπληρωθεί η στήλη «ΑΠΑΝΤΗΣΗ», για έστω και ένα από τους όρους στους Πίνακες Συμμόρφωσης, τότε θεωρείται ότι δεν υπάρχει απάντηση στο σχετικό όρο.

Γ) Προσκόμιση-Διευκρινίσεις:

Τα ανωτέρω στοιχεία και δικαιολογητικά της τεχνικής προσφοράς του υποψηφίου προσκομίζονται κατά περίπτωση από αυτόν σε έντυπη μορφή, εντός τριών (3) εργάσιμων ημερών από την ηλεκτρονική υποβολή, σύμφωνα με τα οριζόμενα στο άρθρο 1.5 της παρούσας **(απαιτούνται να προσκομισθούν στην αναθέτουσα αρχή εντός της ανωτέρω αναφερόμενης προθεσμίας τα δικαιολογητικά και στοιχεία που δεν έχουν εκδοθεί/συνταχθεί από τον ίδιο τον οικονομικό φορέα και κατά συνέπεια δεν φέρουν την ψηφιακή του υπογραφή π.χ. πιστοποιητικά που έχουν εκδοθεί από δημόσιες αρχές ή άλλους φορείς. Τα φέροντα ψηφιακή υπογραφή δεν προσκομίζονται σε έντυπη μορφή)**. Όταν υπογράφονται από τον ίδιο φέρουν ψηφιακή υπογραφή.

Κατά την υποβολή της προσφοράς από τον υποψήφιο σημαίνονται από αυτόν με χρήση του σχετικού πεδίου του συστήματος τα στοιχεία εκείνα της προσφοράς του που έχουν εμπιστευτικό χαρακτήρα. Τα στοιχεία αυτά αφορούν, ιδίως, τα τεχνικά ή εμπορικά απόρρητα και τις εμπιστευτικές πτυχές των προσφορών.

Οι τυχόν απαιτούμενες δηλώσεις ή υπεύθυνες δηλώσεις του παρόντος άρθρου που υπογράφονται ψηφιακά από τους έχοντες υποχρέωση προς τούτο, δεν απαιτείται να φέρουν σχετική θεώρηση γνησίου υπογραφής.

Σε περίπτωση όπου τα στοιχεία αυτά δεν προσκομισθούν παντελώς εντός της προαναφερόμενης προθεσμίας των τριών (3) εργάσιμων ημερών, η ηλεκτρονική προσφορά του υποψηφίου δεν αποσφραγίζεται και αποκλείεται από τη διαδικασία του διαγωνισμού.

Στην περίπτωση όπου προσκομισθούν μεν στοιχεία από τον συμμετέχοντα, αλλά διαπιστωθεί ότι ορισμένα από αυτά που έχουν υποβληθεί με ηλεκτρονικό τρόπο και θα έπρεπε να προσκομισθούν, δεν προσκομίσθηκαν, τότε η αναθέτουσα αρχή απαιτεί από τον προσφέροντα να τα προσκομίσει, ο οποίος με τη σειρά του είναι υποχρεωμένος να τα προσκομίσει εντός της προθεσμίας που θα του οριστεί.

Τα ηλεκτρονικά υποβαλλόμενα τεχνικά φυλλάδια (Prospectus) θα πρέπει να είναι ψηφιακά υπογεγραμμένα από τον κατασκευαστικό οίκο. Σε αντίθετη περίπτωση θα πρέπει να συνοδεύονται από υπεύθυνη δήλωση ψηφιακά υπογεγραμμένη από τον υποψήφιο, στην οποία θα δηλώνεται ότι τα αναγραφόμενα σε αυτά στοιχεία ταυτίζονται με τα στοιχεία των τεχνικών φυλλαδίων (Prospectus) του κατασκευαστικού οίκου. **Τα τεχνικά φυλλάδια εξαιρούνται από την υποχρέωση προσκόμισής τους εντός της προθεσμίας των τριών εργάσιμων ημερών από την ημερομηνία της ηλεκτρονικής υποβολής τους.** Η αναθέτουσα αρχή διατηρεί το δικαίωμα να απαιτήσει από τον προσφέροντα να προσκομίσει το σύνολο ή μέρος των τεχνικών φυλλαδίων που έχει υποβάλει ηλεκτρονικά και ο συμμετέχων είναι υποχρεωμένος να τα προσκομίσει εντός της προθεσμίας που θα του τεθεί.

Σημειώνεται ότι η αναγραφή τιμής ή οιοδήποτε στοιχείου παραπέμπει στην Οικονομική Προσφορά στον φάκελο της τεχνικής προσφοράς αποτελεί λόγο απόρριψης της προσφοράς του υποψηφίου.

Προσφορά που δεν καλύπτει πλήρως απαραίτους όρους της διακήρυξης απορρίπτεται. Ομοίως απορρίπτεται και προσφορά που παρουσιάζει ουσιώδεις αποκλίσεις από τους όρους και τις τεχνικές προδιαγραφές της διακήρυξης.

2.4.4 Περιεχόμενα Φακέλου «Οικονομική Προσφορά» / Τρόπος σύνταξης και υποβολής οικονομικών προσφορών

Ο υποφάκελος με την ένδειξη «Οικονομική Προσφορά» περιλαμβάνει την οικονομική προσφορά των συμμετεχόντων στο διαγωνισμό οικονομικών φορέων η οποία, επί ποινή απορρίψεως, υποβάλλεται ηλεκτρονικά.

Η οικονομική προσφορά συντάσσεται συμπληρώνοντας την αντίστοιχη ειδική ηλεκτρονική φόρμα του συστήματος. Στη συνέχεια, το σύστημα παράγει σχετικό ηλεκτρονικό αρχείο, σε μορφή .pdf, το οποίο υπογράφεται ψηφιακά και υποβάλλεται από τον υποψήφιο. Τα στοιχεία που περιλαμβάνονται στην ειδική ηλεκτρονική φόρμα του συστήματος και του παραγόμενου ψηφιακά υπογεγραμμένου ηλεκτρονικού αρχείου πρέπει να ταυτίζονται. Σε αντίθετη περίπτωση, το σύστημα παράγει σχετικό μήνυμα και ο προσφέρων καλείται να παράγει εκ νέου το ηλεκτρονικό αρχείο .pdf.

Εφόσον η οικονομική προσφορά δεν έχει αποτυπωθεί στο σύνολό της στις ειδικές ηλεκτρονικές φόρμες του συστήματος, ο υποψήφιος επισυνάπτει ψηφιακά υπογεγραμμένα τα σχετικά ηλεκτρονικά αρχεία που έχουν αναρτηθεί στο περιβάλλον του συστημικού διαγωνισμού, στα οποία θα πρέπει να σημειώνονται οι αντίστοιχες ποσότητες κατ' αντιστοιχία με το ηλεκτρονικό αρχείο .pdf που παράγεται από το Ε.Σ.Η.ΔΗ.Σ..

Ο Πίνακας Οικονομικής Προσφοράς που καλούνται να συμπληρώσουν οι υποψήφιοι οικονομικοί φορείς παρατίθεται στο **Παράρτημα II** της παρούσας.

Ο διαγωνισμός κατακυρώνεται στον υποψήφιο που έχει υποβάλλει την πλέον συμφέρουσα από οικονομική άποψη προσφορά βάσει τιμής.

Σημειώνεται ότι η οικονομική προσφορά θα είναι με **σταθερή τιμή (fixed price)** και **δεσμευτική** για τον υποψήφιο για το σύνολο της προμήθειας, μεταφοράς, εγκατάστασης και επίδειξης καλής λειτουργίας των ειδών του εξοπλισμού, και θα περιλαμβάνει κατ' ελάχιστο το σύνολο των απαιτούμενων ειδών εξοπλισμού που αναφέρονται στην διακήρυξη καθώς και οποιονδήποτε άλλων υλικών ή παρελκόμενων (πέραν αυτών που αναφέρονται στη διακήρυξη) που θα απαιτηθούν για την ολοκλήρωση του έργου, χωρίς αύξηση του συμβατικού τιμήματος.

Η οικονομική προσφορά (προσφερόμενη τιμή) δίδεται σε ευρώ. Η συνολική προσφερόμενη τιμή αναγράφεται υποχρεωτικά αριθμητικώς και ολογράφως. Σε περίπτωση αντιφάσεων υπερισχύει η τιμή ολογράφως. Η τιμή των προς προμήθεια ειδών δίνεται ανά μονάδα.

Στην τιμή περιλαμβάνονται οι υπέρ τρίτων κρατήσεις, ως και κάθε άλλη επιβάρυνση, σύμφωνα με την κείμενη νομοθεσία, μη συμπεριλαμβανομένου Φ.Π.Α., για παράδοση των ειδών στον τόπο και με τον τρόπο που προβλέπεται στα έγγραφα της παρούσας. Οι τιμές αναγράφονται υποχρεωτικά σε ευρώ με συμπληρωμένο υποχρεωτικά και το δεύτερο δεκαδικό ψηφίο ακόμη και όταν είναι μηδενικό. Η τιμή μη συμπεριλαμβανομένου του Φ.Π.Α. θα λαμβάνεται υπόψη για τη σύγκριση των προσφορών. Οι προσφερόμενες τιμές είναι σταθερές καθ' όλη τη διάρκεια της σύμβασης και δεν αναπροσαρμόζονται, δοθέντος ότι ο ανάδοχος θεωρεί τον κίνδυνο απρόοπτου μεταβολής των οικονομικών συνθηκών ως ενδεχόμενο και τον αποδέχεται. Προσφορά που θέτει όρο αναπροσαρμογής απορρίπτεται ως απαράδεκτη.

Ως απαράδεκτες θα απορρίπτονται προσφορές στις οποίες: (α) δεν δίνεται τιμή σε ευρώ ή που καθορίζεται σχέση ευρώ προς ξένο νόμισμα, (β) δεν προκύπτει με σαφήνεια η προσφερόμενη τιμή, με την επιφύλαξη της παρ. 4 του άρθρου 102 του Ν. 4412/2016 και (γ) η τιμή υπερβαίνει τον προϋπολογισμό της σύμβασης που καθορίζεται και τεκμηριώνεται από την αναθέτουσα αρχή.

Οι οικονομικοί φορείς θα πρέπει να επιλέγουν στη προσφορά τους με σαφήνεια ένα από τους τρόπους πληρωμής που περιγράφονται στο άρθρο 5.1 (παράγραφος 5.1.1) της παρούσας διακήρυξης.

2.4.5 Χρόνος ισχύος των προσφορών

Οι υποβαλλόμενες προσφορές ισχύουν και δεσμεύουν τους οικονομικούς φορείς για διάστημα **διακοσίων σαράντα (240) ημερών** από την επόμενη της διενέργειας του διαγωνισμού. Προσφορά η οποία ορίζει χρόνο ισχύος μικρότερο από τον ανωτέρω προβλεπόμενο απορρίπτεται ως απαράδεκτη.

Η ισχύς της προσφοράς μπορεί να παρατείνεται εγγράφως, εφόσον τούτο ζητηθεί από την αναθέτουσα αρχή, πριν από τη λήξη της, με αντίστοιχη παράταση της εγγύησης συμμετοχής σύμφωνα με τα οριζόμενα στο άρθρο 72 παρ. 1(α) του Ν. 4412/2016 και την παράγραφο 2.2.2. της παρούσας, κατ' ανώτατο όριο για χρονικό διάστημα ίσο με την προβλεπόμενη ως άνω αρχική διάρκεια (δηλαδή μέχρι διακόσιες σαράντα (240) ημέρες).

Μετά τη λήξη και του παραπάνω ανώτατου ορίου χρόνου παράτασης ισχύος της προσφοράς, τα αποτελέσματα της διαδικασίας ανάθεσης ματαιώνονται, εκτός αν η αναθέτουσα αρχή κρίνει, κατά περίπτωση, αιτιολογημένα, ότι η συνέχιση της διαδικασίας εξυπηρετεί το δημόσιο συμφέρον, οπότε οι οικονομικοί φορείς που συμμετέχουν στη διαδικασία μπορούν να επιλέξουν είτε να παρατείνουν την προσφορά και την εγγύηση συμμετοχής τους, εφόσον τους ζητηθεί πριν την πάροδο του ανωτέρω

ανώτατου ορίου παράτασης της προσφοράς τους είτε όχι. Στην τελευταία περίπτωση, η διαδικασία συνεχίζεται με όσους παρέτειναν τις προσφορές τους και αποκλείονται οι λοιποί οικονομικοί φορείς.

Ανακοίνωση επιλογής Αναδόχου μπορεί να γίνει και μετά τη λήξη της ισχύος της προσφοράς, δεσμεύει όμως τον υποψήφιο μόνο εφόσον αυτός το αποδεχθεί. Σε περίπτωση άρνησης του επιλεγέντος η ανάθεση γίνεται στο δεύτερο κατά σειρά επιλογής, ο οποίος ερωτάται κατά τον ίδιο τρόπο, και ούτω καθεξής.

Ο υποψήφιος στον οποίο θα γίνει κατακύρωση είναι υποχρεωμένος να παρατείνει την ισχύ της Εγγυητικής Επιστολής Συμμετοχής για όσο διάστημα διαρκεί η διαδικασία κατάρτισης της Σύμβασης.

2.4.6 Λόγοι απόρριψης προσφορών

A. Η αναθέτουσα αρχή με βάση τα αποτελέσματα του ελέγχου και της αξιολόγησης των προσφορών, απορρίπτει, σε κάθε περίπτωση, προσφορά:

(α) η οποία δεν υποβάλλεται εμπρόθεσμα, με τον τρόπο και με το περιεχόμενο που ορίζεται πιο πάνω και συγκεκριμένα στις παραγράφους 2.4.1 (Γενικοί όροι υποβολής προσφορών), 2.4.2. (Χρόνος και τρόπος υποβολής προσφορών), 2.4.3. (Περιεχόμενα φακέλων δικαιολογητικών συμμετοχής, τεχνικής προσφοράς), 2.4.4. (Περιεχόμενο φακέλου οικονομικής προσφοράς / τρόπος σύνταξης και υποβολής οικονομικών προσφορών), 2.4.5. (Χρόνος ισχύος προσφορών), 3.1. (Αποσφράγιση και αξιολόγηση προσφορών), 3.2 (Πρόσκληση υποβολής δικαιολογητικών κατακύρωσης) της παρούσας,

(β) η οποία περιέχει ατέλειες, ελλείψεις, ασάφειες ή σφάλματα, εφόσον αυτά δεν επιδέχονται συμπλήρωση ή διόρθωση ή εφόσον επιδέχονται συμπλήρωση ή διόρθωση, δεν έχουν αποκατασταθεί κατά την αποσαφήνιση και την συμπλήρωσή της σύμφωνα με την παράγραφο 3.1.1. της παρούσας διακήρυξης,

(γ) για την οποία ο προσφέρων δεν έχει παράσχει τις απαιτούμενες εξηγήσεις, εντός της προκαθορισμένης προθεσμίας ή η εξήγηση δεν είναι αποδεκτή από την αναθέτουσα αρχή σύμφωνα με την παράγραφο 3.1.1. της παρούσας και το άρθρο 102 του Ν. 4412/2016,

(δ) η οποία είναι εναλλακτική προσφορά,

(ε) η οποία υποβάλλεται από έναν προσφέροντα που έχει υποβάλλει δύο ή περισσότερες προσφορές. Ο περιορισμός αυτός ισχύει, υπό τους όρους της παραγράφου 2.2.3.3 περ. (γ) της παρούσας (περ. γ' της παρ. 4 του άρθρου 73 του Ν. 4412/2016) και στην περίπτωση ενώσεων οικονομικών φορέων με κοινά μέλη, καθώς και στην περίπτωση οικονομικών φορέων που συμμετέχουν είτε αυτοτελώς είτε ως μέλη ενώσεων.

(ζ) η οποία είναι υπό αίρεση,

(η) η οποία θέτει όρο αναπροσαρμογής,

(θ) η οποία παρουσιάζει ελλείψεις ως προς τα δικαιολογητικά που ζητούνται από τα έγγραφα της παρούσας διακήρυξης και αποκλίσεις ως προς τους όρους και τις τεχνικές προδιαγραφές της σύμβασης.

(ι) η οποία εμφανίζει αναντιστοιχία μεταξύ τεχνικής προσφοράς και prospectus

(ια) στην οποία υπάρχει ατελής/ελλιπής συμπλήρωση του ΕΕΕΣ ή/και έλλειψη ψηφιακών υπογραφών από τους υπόχρεους να υπογράψουν το ΕΕΕΣ.

B. Σε περίπτωση που η οικονομική προσφορά είναι ασυνήθιστα χαμηλή σε σχέση με το αντικείμενο της παρούσας εφαρμόζονται οι διατάξεις του άρθρου 88 του Ν. 4412/2016. Οι αναθέτουσες αρχές απαιτούν από τους προσφέροντες να εξηγήσουν την τιμή που προτείνουν στη προσφορά τους, εντός αποκλειστικής προθεσμίας, κατά ανώτατο όριο δέκα (10) ημερών από τη κοινοποίηση της σχετικής πρόσκλησης της αναθέτουσας αρχής. Η αναθέτουσα αρχή αξιολογεί τις παρεχόμενες πληροφορίες, σε συνεννόηση με το προσφέροντα και μπορεί να απορρίψει την προσφορά (i) στη περίπτωση που τα παρεχόμενα στοιχεία δεν εξηγούν κατά τρόπο ικανοποιητικό το χαμηλό επίπεδο της τιμής που προτείνεται ή/και (ii) στη περίπτωση που διαπιστωθεί πως η προσφορά δεν συμμορφώνεται με τις ισχύουσες υποχρεώσεις που απορρέουν από τις διατάξεις της περιβαλλοντικής, κοινωνικοασφαλιστικής και εργατικής νομοθεσίας που έχουν

17PROC002123797 2017-10-20

ΑΥΤΟΤΕΛΗΣ ΔΙΕΥΘΥΝΣΗ ΚΤΗΡΙΑΚΗΣ ΚΑΙ ΥΛΙΚΟΤΕΧΝΙΚΗΣ ΥΠΟΔΟΜΗΣ
ΤΜΗΜΑ ΜΕΛΕΤΗΣ ΚΑΙ ΠΡΟΜΗΘΕΙΑΣ ΕΞΟΠΛΙΣΜΟΥ – ΔΙΑΚΗΡΥΞΗ 05/2017

θεσπισθεί με το δίκαιο της Ένωσης, το εθνικό δίκαιο, συλλογικές συμβάσεις ή αντίστοιχες διεθνείς διατάξεις. Εάν η αναθέτουσα αρχή διαπιστώνει ότι μία προσφορά είναι ασυνήθιστα χαμηλή λόγω χορήγησης κρατικής ενίσχυσης στον προσφέροντα, η προσφορά μπορεί να απορρίπτεται αποκλειστικά για αυτό το λόγο, μόνο μετά από διαβούλευση με τον προσφέροντα και εφόσον αυτός δεν είναι σε θέση να αποδείξει, εντός επαρκούς προθεσμίας που ορίζεται από την αναθέτουσα αρχή, ότι η εν λόγω ενίσχυση είναι σύμφωνη με την εσωτερική αγορά.

3. ΔΙΕΝΕΡΓΕΙΑ ΔΙΑΔΙΚΑΣΙΑΣ - ΑΞΙΟΛΟΓΗΣΗ ΠΡΟΣΦΟΡΩΝ

3.1 Αποσφράγιση και αξιολόγηση προσφορών

3.1.1 Ηλεκτρονική αποσφράγιση προσφορών

Το πιστοποιημένο στο Ε.Σ.Η.ΔΗ.Σ., για την αποσφράγιση των προσφορών αρμόδιο όργανο της αναθέτουσας αρχής (επιτροπή διαγωνισμού), προβαίνει στην έναρξη της διαδικασίας ηλεκτρονικής αποσφράγισης των φακέλων των προσφορών, κατά το άρθρο 100 του Ν. 4412/2016, ακολουθώντας τα εξής στάδια:

(i) Ηλεκτρονική αποσφράγιση των (υπο)φακέλων με την ένδειξη «Δικαιολογητικά Συμμετοχής/Τεχνική Προσφορά» (κατά τα οριζόμενα στο άρθρο 1.5 περ. (Γ) της παρούσας.

(ii) Ηλεκτρονική αποσφράγιση των (υπο)φακέλων με την ένδειξη «Οικονομική Προσφορά», κατά την ημερομηνία και ώρα που θα ορίσει η αναθέτουσα αρχή

(iii) Ηλεκτρονική αποσφράγιση του (υπό)φακέλου με την ένδειξη «Δικαιολογητικά κατακύρωσης», κατά την ημερομηνία και ώρα που θα ορίσει η αναθέτουσα αρχή

Με την αποσφράγιση των ως άνω (υπο)φακέλων, ανά στάδιο, κάθε προσφέρων οικονομικός φορέας που συνεχίζει σε επόμενο στάδιο αποκτά πρόσβαση στις λοιπές προσφορές και τα υποβληθέντα δικαιολογητικά τους, με την επιφύλαξη των πτυχών εκείνων της κάθε προσφοράς που έχουν χαρακτηριστεί ως εμπιστευτικές.

Η αναθέτουσα αρχή μπορεί να καλέσει τους οικονομικούς φορείς να συμπληρώσουν ή να διευκρινίσουν τα έγγραφα ή δικαιολογητικά που έχουν υποβληθεί, ή να διευκρινίσουν το περιεχόμενο της τεχνικής ή οικονομικής προσφοράς τους, σύμφωνα με το άρθρο 102 του Ν. 4412/2016.

3.1.2 Αξιολόγηση προσφορών

Μετά την κατά περίπτωση ηλεκτρονική αποσφράγιση των προσφορών η αναθέτουσα αρχή προβαίνει στην αξιολόγηση αυτών μέσω των αρμόδιων πιστοποιημένων στο Σύστημα οργάνων της, εφαρμοζόμενων κατά τα λοιπά των κειμένων διατάξεων.

Ειδικότερα :

(α) Η επιτροπή διαγωνισμού καταχωρεί όσους υπέβαλαν προσφορές, καθώς και τα υποβληθέντα αυτών δικαιολογητικά και τα αποτελέσματα του ελέγχου αυτών σε πρακτικό, το οποίο υπογράφεται από τα μέλη της.

Η αναθέτουσα αρχή επικοινωνεί με τους φορείς που φέρονται να έχουν εκδώσει τις εγγυητικές επιστολές προκειμένου να διαπιστώσει την εγκυρότητά τους.

(β) Στη συνέχεια, η επιτροπή διαγωνισμού προβαίνει στην αξιολόγηση των τεχνικών προσφορών, σύμφωνα με τους όρους των εγγράφων της σύμβασης και συντάσσει πρακτικό για την απόρριψη των τεχνικών προσφορών που δεν γίνονται αποδεκτές και την αποδοχή των τεχνικών προσφορών με βάση τα κριτήρια της παρούσας.

Σημειώνεται πως η διαδικασία των σταδίων (α) και (β) της παρούσας παραγράφου μπορεί να γίνεται και ενιαία.

(γ) Οι κατά τα ανωτέρω σφραγισμένοι (υπο)φάκελοι με τα οικονομικά στοιχεία των προσφορών, μετά την ολοκλήρωση της αξιολόγησης των λοιπών στοιχείων των προσφορών, αποσφραγίζονται κατά την ημερομηνία και ώρα που ορίζεται στην ειδική πρόσκληση.

Για όσες προσφορές δεν κρίθηκαν αποδεκτές κατά τα προηγούμενα ως άνω στάδια (α) και (β), οι (υπο)φάκελοι της οικονομικής προσφοράς δεν αποσφραγίζονται αλλά τηρούνται από την αναθέτουσα

αρχή μέχρι την οριστική επίλυση τυχόν διαφορών που προκύψουν από την ως άνω διαδικασία σύμφωνα με την παράγραφο 3.4 της παρούσας.

(δ) Η επιτροπή διαγωνισμού προβαίνει στην αξιολόγηση των οικονομικών προσφορών και συντάσσει πρακτικό στο οποίο εισηγείται αιτιολογημένα την αποδοχή ή απόρριψή τους, την κατάταξη των προσφορών με βάση το οριζόμενο με την παρούσα κριτήριο ανάθεσης και την ανάδειξη του προσωρινού αναδόχου.

Εάν οι προσφορές φαίνονται ασυνήθιστα χαμηλές, σε σχέση με το αντικείμενο της σύμβασης, εφαρμόζονται τα αναφερόμενα στη περ. (B) της παραγράφου 2.4.6 της παρούσας.

Σύμφωνα με τα οριζόμενα στο άρθρο 90 παρ. 1 του Ν. 4412/2016, στην περίπτωση ισότιμων προσφορών (περίπτωση προσφορών με την ίδια ακριβώς τιμή) η αναθέτουσα αρχή επιλέγει τον ανάδοχο με κλήρωση μεταξύ των οικονομικών φορέων που υπέβαλαν ισότιμες προσφορές. Η κλήρωση γίνεται ενώπιον της Επιτροπής του Διαγωνισμού και παρουσία των οικονομικών φορέων που υπέβαλαν τις ισότιμες προσφορές.

Τα αποτελέσματα των ανωτέρω σταδίων αξιολόγησης επικυρώνονται με απόφαση/αποφάσεις του αποφαίνόμενου οργάνου της αναθέτουσας αρχής, η οποία κοινοποιείται στους προσφέροντες μέσω του Ε.Σ.Η.ΔΗ.Σ..

Κατά των ανωτέρω αποφάσεων χωρεί προδικαστική προσφυγή σύμφωνα με το άρθρο 3.4 της παρούσας.

3.2 Πρόσκληση υποβολής δικαιολογητικών κατακύρωσης - Δικαιολογητικά κατακύρωσης

Μετά την αξιολόγηση των προσφορών, η αναθέτουσα αρχή αποστέλλει σχετική ηλεκτρονική πρόσκληση μέσω του συστήματος στον προσφέροντα, στον οποίο πρόκειται να γίνει η κατακύρωση («προσωρινό ανάδοχο»), και τον καλεί να υποβάλει εντός προθεσμίας δέκα (10) ημερών από την κοινοποίηση της σχετικής ειδοποίησης σε αυτόν, τα πρωτότυπα ή αντίγραφα που εκδίδονται, σύμφωνα με τις διατάξεις του άρθρου 1 του Ν. 4250/2014 όλων των δικαιολογητικών που περιγράφονται στην παράγραφο 2.2.9.2. της παρούσας διακήρυξης, ως αποδεικτικά στοιχεία για τη μη συνδρομή των λόγων αποκλεισμού της παραγράφου 2.2.3 της διακήρυξης, καθώς και για την πλήρωση των κριτηρίων ποιοτικής επιλογής των παραγράφων 2.2.4 - 2.2.8 αυτής.

Τα εν λόγω δικαιολογητικά, υποβάλλονται από τον προσφέροντα («προσωρινό ανάδοχο»), ηλεκτρονικά μέσω του συστήματος, σε μορφή αρχείων pdf σε (υπο)φάκελο με σήμανση «ΑΠΟΔΕΙΚΤΙΚΑ ΜΕΣΑ - ΔΙΚΑΙΟΛΟΓΗΤΙΚΑ ΚΑΤΑΚΥΡΩΣΗΣ» και προσκομίζονται κατά περίπτωση από αυτόν εντός τριών (3) εργάσιμων ημερών από την ημερομηνία υποβολής τους. Όταν υπογράφονται από τον ίδιο φέρουν ψηφιακή υπογραφή.

Με την παραλαβή των ως άνω δικαιολογητικών, το σύστημα εκδίδει επιβεβαίωση της παραλαβής τους και αποστέλλει ενημερωτικό ηλεκτρονικό μήνυμα σ' αυτόν στον οποίο πρόκειται να γίνει η κατακύρωση.

Η ηλεκτρονική αποσφράγιση του φακέλου «Δικαιολογητικά Κατακύρωσης» του υποψήφιου Αναδόχου γίνεται δύο (2) εργάσιμες ημέρες μετά και την προσκόμιση των δικαιολογητικών σε έντυπη μορφή, ύστερα από σχετική ειδοποίηση των υποψήφιων, που δικαιούνται να λάβουν γνώση των δικαιολογητικών που υπεβλήθησαν.

Αν μετά την ηλεκτρονική αποσφράγιση και κατά τον έλεγχο των ως άνω δικαιολογητικών διαπιστωθεί ότι δεν έχουν προσκομισθεί ή υπάρχουν ελλείψεις σε αυτά που υποβλήθηκαν, παρέχεται προθεσμία στον προσωρινό ανάδοχο να τα προσκομίσει ή να τα συμπληρώσει εντός πέντε (5) ημερών από την κοινοποίηση σχετικής έγγραφης, μέσω του Συστήματος, ειδοποίησής του. Η αναθέτουσα αρχή μπορεί αιτιολογημένα να παρατείνει την ως άνω προθεσμία κατ' ανώτατο όριο για δεκαπέντε (15) επιπλέον ημέρες.

Όσοι υπέβαλαν παραδεκτές προσφορές λαμβάνουν γνώση των παραπάνω δικαιολογητικών που κατατέθηκαν.

Ο προσωρινός ανάδοχος κηρύσσεται έκπτωτος, καταπίπτει υπέρ της αναθέτουσας αρχής η εγγύηση συμμετοχής του και η κατακύρωση γίνεται στον προσφέροντα που υπέβαλε την αμέσως επόμενη πλέον συμφέρουσα από οικονομική άποψη προσφορά, τηρουμένης της ανωτέρω διαδικασίας, εάν:

- (i) κατά τον έλεγχο των παραπάνω δικαιολογητικών διαπιστωθεί ότι τα στοιχεία που δηλώθηκαν με το Ευρωπαϊκό Ενιαίο Έγγραφο Σύμβασης είναι ψευδή ή ανακριβή, ή
- (ii) δεν υποβληθούν στο προκαθορισμένο χρονικό διάστημα τα απαιτούμενα πρωτότυπα ή αντίγραφα των παραπάνω δικαιολογητικών ή
- (iii) από τα δικαιολογητικά που προσκομίσθηκαν νομίμως και εμπροθέσμως, δεν αποδεικνύονται οι όροι και οι προϋποθέσεις συμμετοχής σύμφωνα με τα άρθρα 2.2.3 (λόγοι αποκλεισμού) και 2.2.4 έως 2.2.8 (κριτήρια ποιοτικής επιλογής) της παρούσας,

Σε περίπτωση έγκαιρης και προσήκουσας ενημέρωσης της αναθέτουσας αρχής για μεταβολές στις προϋποθέσεις τις οποίες ο προσωρινός ανάδοχος είχε δηλώσει με το Ευρωπαϊκό Ενιαίο Έγγραφο Σύμβασης ότι πληροί, οι οποίες επήλθαν ή για τις οποίες έλαβε γνώση μετά την δήλωση και μέχρι την ημέρα της έγγραφης ειδοποίησης για την προσκόμιση των δικαιολογητικών κατακύρωσης (οψιγενείς μεταβολές), δεν καταπίπτει υπέρ της αναθέτουσας αρχής η εγγύηση συμμετοχής του.

Αν κανένας από τους προσφέροντες δεν υποβάλλει αληθή ή ακριβή δήλωση ή δεν προσκομίσει ένα ή περισσότερα από τα απαιτούμενα δικαιολογητικά ή δεν αποδείξει ότι πληροί τα κριτήρια ποιοτικής επιλογής σύμφωνα με τις παραγράφους 2.2.4-2.2.8 της παρούσας διακήρυξης, η διαδικασία ματαιώνεται.

Η διαδικασία ελέγχου των παραπάνω δικαιολογητικών ολοκληρώνεται με τη σύνταξη πρακτικού από την επιτροπή του διαγωνισμού και τη διαβίβαση του φακέλου στο αποφαινόμενο όργανο της αναθέτουσας αρχής για τη λήψη απόφασης είτε για την κατακύρωση της σύμβασης είτε για τη ματαίωση της διαδικασίας είτε για την κήρυξη του προσωρινού αναδόχου ως εκπτώτου. Επισημαίνεται ότι, η αρμόδια επιτροπή του διαγωνισμού, με αιτιολογημένη εισήγησή της, μπορεί να προτείνει την κατακύρωση της σύμβασης για ολόκληρη ή μεγαλύτερη ή μικρότερη ποσότητα, σύμφωνα με τα αναγραφόμενα στο άρθρο 1.3 περ. (γ) της παρούσας.

Τα αποτελέσματα του ελέγχου των παραπάνω δικαιολογητικών και της εισήγησης της επιτροπής επικυρώνονται με την απόφαση κατακύρωσης.

3.3 Κατακύρωση - σύναψη σύμβασης

Η αναθέτουσα αρχή κοινοποιεί την απόφαση κατακύρωσης, μαζί με αντίγραφο όλων των πρακτικών της διαδικασίας ελέγχου και αξιολόγησης των προσφορών, σε κάθε προσφέροντα που έχει υποβάλει αποδεκτή προσφορά, εκτός από τον προσωρινό ανάδοχο, ηλεκτρονικά μέσω του συστήματος.

Η εν λόγω απόφαση αναφέρει την προθεσμία για την αναστολή της σύναψης της σύμβασης σύμφωνα με την επόμενη παράγραφο 3.4.

Τα έννομα αποτελέσματα της απόφασης κατακύρωσης και ιδίως η σύναψη της σύμβασης επέρχονται εφόσον συντρέξουν σωρευτικά τα κάτωθι :

- (α) άπρακτη πάροδος των προθεσμιών άσκησης των προβλεπόμενων στην παράγραφο 3.4. της παρούσας βοηθημάτων και μέσων στο στάδιο της προδικαστικής και δικαστικής προστασίας και από τις αποφάσεις αναστολών επί αυτών,
- (β) κοινοποίηση της απόφασης κατακύρωσης στον προσωρινό ανάδοχο, εφόσον αυτός υποβάλει επικαιροποιημένα τα δικαιολογητικά της παραγράφου 2.2.9.2.

Η αναθέτουσα αρχή προσκαλεί τον ανάδοχο να προσέλθει για υπογραφή του συμφωνητικού εντός προθεσμίας είκοσι (20) ημερών από την κοινοποίηση της σχετικής ειδικής πρόσκλησης. Το συμφωνητικό έχει αποδεικτικό χαρακτήρα.

Στην περίπτωση που ο ανάδοχος δεν προσέλθει να υπογράψει το ως άνω συμφωνητικό μέσα στην τεθείσα προθεσμία, κηρύσσεται έκπτωτος, καταπίπτει υπέρ της αναθέτουσας αρχής η εγγυητική επιστολή συμμετοχής του και η κατακύρωση, με την ίδια διαδικασία, γίνεται στον προσφέροντα που υπέβαλε την αμέσως επόμενη πλέον συμφέρουσα από οικονομική άποψη προσφορά.

3.4 Προδικαστικές Προσφυγές - Προσωρινή Δικαστική Προστασία

Κάθε ενδιαφερόμενος, ο οποίος έχει ή είχε συμφέρον να του ανατεθεί η συγκεκριμένη σύμβαση και έχει ή είχε υποστεί ή ενδέχεται να υποστεί ζημία από εκτελεστή πράξη ή παράλειψη της αναθέτουσας αρχής κατά παράβαση της νομοθεσίας της Ευρωπαϊκής Ένωσης ή της εσωτερικής νομοθεσίας, δικαιούται να ασκήσει προδικαστική προσφυγή ενώπιον της Αρχής Εξέτασης Προδικαστικών Προσφυγών (ΑΕΠΠ) κατά της σχετικής πράξης ή παράλειψης της αναθέτουσας αρχής, προσδιορίζοντας ειδικώς τις νομικές και πραγματικές αιτιάσεις που δικαιολογούν το αίτημά του. Σε περίπτωση προσφυγής κατά πράξη της αναθέτουσας αρχής η προθεσμία για την άσκηση της προδικαστικής προσφυγής είναι (α) δέκα (10) ημέρες από την κοινοποίηση της προσβαλλόμενης πράξης στον ενδιαφερόμενο οικονομικό φορέα αν η πράξη κοινοποιήθηκε με ηλεκτρονικά μέσα ή τηλεομοιοτυπία ή (β) δεκαπέντε (15) ημέρες από την κοινοποίηση της προσβαλλόμενης πράξης σε αυτόν αν χρησιμοποιήθηκαν άλλα μέσα επικοινωνίας, άλλως γ) δέκα (10) ημέρες από την πλήρη, πραγματική ή τεκμαιρόμενη, γνώση της πράξης που βλάπτει τα συμφέροντα του ενδιαφερόμενου οικονομικού φορέα. Ειδικά για την άσκηση προσφυγής κατά προκήρυξης, η πλήρης γνώση αυτής τεκμαίρεται μετά την πάροδο δεκαπέντε (15) ημερών από τη δημοσίευση στο ΚΗΜΔΗΣ. Σε περίπτωση παράλειψης, η προθεσμία για την άσκηση της προδικαστικής προσφυγής είναι δεκαπέντε (15) ημέρες από την επομένη της συντέλεσης της προσβαλλόμενης παράλειψης

Η προδικαστική προσφυγή κατατίθεται ηλεκτρονικά μέσω της λειτουργικότητας «Επικοινωνία» του ΕΣΗΔΗΣ στον ηλεκτρονικό τόπο του διαγωνισμού, επιλέγοντας κατά περίπτωση την ένδειξη «Προδικαστική Προσφυγή» και επισυνάπτοντας το σχετικό έγγραφο σε μορφή ηλεκτρονικού αρχείου Portable Document Format (PDF), το οποίο φέρει εγκεκριμένη προηγμένη ηλεκτρονική υπογραφή ή προηγμένη ηλεκτρονική υπογραφή με χρήση εγκεκριμένων πιστοποιητικών

Για το παραδεκτό της άσκησης της προδικαστικής προσφυγής κατατίθεται παράβολο από τον προσφεύγοντα υπέρ του Δημοσίου, κατά τα ειδικά οριζόμενα στο άρθρο 363 του Ν.4412/2016, το οποίο επιστρέφεται στον προσφεύγοντα σε περίπτωση ολικής ή μερικής αποδοχής της προσφυγής του ή σε περίπτωση που πριν την έκδοση της απόφασης της ΑΕΠΠ επί της προσφυγής, η αναθέτουσα αρχή ανακαλεί την προσβαλλόμενη πράξη ή προβαίνει στην οφειλόμενη ενέργεια.

Η προθεσμία για την άσκηση της προδικαστικής προσφυγής και η άσκησή της κωλύουν τη σύναψη της σύμβασης επί ποινή ακυρότητας, κατά τα οριζόμενα στο άρθρο 364 του Ν.4412/2016. Κατά τα λοιπά, η άσκηση της προδικαστικής προσφυγής δεν κωλύει την πρόοδο της διαγωνιστικής διαδικασίας, εκτός αν ζητηθούν προσωρινά μέτρα προστασίας κατά το άρθρο 366 του Ν.4412/2016.

Οι αναθέτουσες αρχές μέσω της λειτουργίας της «Επικοινωνίας» του ΕΣΗΔΗΣ:

- κοινοποιούν την προσφυγή σε κάθε ενδιαφερόμενο τρίτο σύμφωνα με τα προβλεπόμενα στην περ. α του πρώτου εδαφίου της παρ.1 του αρ. 365 του Ν.4412/2016.
- διαβιβάζουν στην ΑΕΠΠ τα προβλεπόμενα στην περ. β του πρώτου εδαφίου της παρ. 1 του αρ. 365 του Ν.4412/2016.

Η ΑΕΠΠ αποφαινεται αιτιολογημένα επί της βασιμότητας των προβαλλόμενων πραγματικών και νομικών ισχυρισμών της προσφυγής και των ισχυρισμών της αναθέτουσας αρχής και, σε περίπτωση παρέμβασης, των ισχυρισμών του παρεμβαίνοντος και δέχεται (εν όλω ή εν μέρει) ή απορρίπτει την προσφυγή με απόφασή της, η οποία εκδίδεται μέσα σε αποκλειστική προθεσμία είκοσι (20) ημερών από την ημέρα εξέτασης της προσφυγής .

Οι χρήστες-οικονομικοί φορείς ενημερώνονται για την αποδοχή ή την απόρριψη της προσφυγής από την ΑΕΠΠ.

Η άσκηση της ως άνω προδικαστικής προσφυγής αποτελεί προϋπόθεση για την άσκηση των ένδικων βοηθημάτων της αίτησης αναστολής και της αίτησης ακύρωσης του άρθρου 372 του Ν.4412/2016 κατά των εκτελεστών πράξεων ή παραλείψεων των αναθετουσών αρχών.

Η αίτηση αναστολής κατατίθεται στο αρμόδιο δικαστήριο μέσα σε προθεσμία δέκα (10) ημερών από την έκδοση της απόφασης επί της προδικαστικής προσφυγής. Για την άσκηση της αιτήσεως αναστολής κατατίθεται παράβολο, κατά τα ειδικότερα οριζόμενα στο άρθρο 372 παρ. 4 του Ν.4412/2016.

Η άσκηση αίτησης αναστολής κωλύει τη σύναψη της σύμβασης, εκτός εάν με την προσωρινή διαταγή ο αρμόδιος δικαστής αποφανθεί διαφορετικά .

3.5 Ματαίωση Διαδικασίας

Η αναθέτουσα αρχή ματαιώνει ή δύναται να ματαιώσει εν όλω ή εν μέρει αιτιολογημένα τη διαδικασία ανάθεσης, για τους λόγους και υπό τους όρους του άρθρου 106 του Ν.4412/2016, μετά από γνώμη της αρμόδιας επιτροπής του διαγωνισμού. Επίσης, αν διαπιστωθούν σφάλματα ή παραλείψεις σε οποιοδήποτε στάδιο της διαδικασίας ανάθεσης, μπορεί, μετά από γνώμη του αρμόδιου οργάνου, να ακυρώσει μερικώς τη διαδικασία ή να αναμορφώσει ανάλογα το αποτέλεσμα της ή να αποφασίσει την επανάληψή της από το σημείο που εμφιλοχώρησε το σφάλμα ή η παράλειψη.

4. ΟΡΟΙ ΕΚΤΕΛΕΣΗΣ ΤΗΣ ΣΥΜΒΑΣΗΣ

4.1 Εγγυήσεις (καλής εκτέλεσης, προκαταβολής και καλής λειτουργίας)

(α) Εγγύηση καλής εκτέλεσης: Για την υπογραφή της σύμβασης απαιτείται η παροχή εγγύησης καλής εκτέλεσης, σύμφωνα με το άρθρο 72 παρ. 1 β) του Ν.4412/2016, αόριστης διάρκειας, το ύψος της οποίας ανέρχεται σε ποσοστό 5% επί της αξίας της σύμβασης, εκτός ΦΠΑ, και κατατίθεται πριν ή κατά την υπογραφή της σύμβασης.

Η εγγύηση καλής εκτέλεσης, προκειμένου να γίνει αποδεκτή, πρέπει να περιλαμβάνει κατ' ελάχιστον τα αναφερόμενα στην παράγραφο 2.1.5. στοιχεία της παρούσας και επιπλέον τον αριθμό και τον τίτλο της σχετικής σύμβασης και θα είναι διατυπωμένη σύμφωνα με το υπόδειγμα που περιλαμβάνεται στο **Παράρτημα IV** της διακήρυξης και τα οριζόμενα στο άρθρο 72 του Ν.4412/2016.

Η εγγύηση καλής εκτέλεσης της σύμβασης καλύπτει συνολικά και χωρίς διακρίσεις την εφαρμογή όλων των όρων της σύμβασης και κάθε απαίτηση της αναθέτουσας αρχής έναντι του αναδόχου, συμπεριλαμβανομένης τυχόν ισόποσης προς αυτόν προκαταβολής.

Σε περίπτωση τροποποίησης της σύμβασης κατά την παράγραφο 4.5, η οποία συνεπάγεται αύξηση της συμβατικής αξίας, ο ανάδοχος είναι υποχρεωμένος να καταθέσει πριν την τροποποίηση, συμπληρωματική εγγύηση το ύψος της οποίας ανέρχεται σε ποσοστό 5% επί του ποσού της αύξησης, εκτός ΦΠΑ.

Η εγγύηση καλής εκτέλεσης καταπίπτει σε περίπτωση παράβασης των όρων της σύμβασης, όπως αυτή ειδικότερα ορίζει.

(β) Εγγύηση προκαταβολής: Στην περίπτωση χορήγησης προκαταβολής, μεγαλύτερου ύψους από αυτό που καλύπτεται με την εγγύηση καλής εκτέλεσης προσκομίζεται από τον ανάδοχο εγγύηση προκαταβολής, που συμπληρώνεται σύμφωνα: (i) με το άρθρο 72 παρ. 4 του Ν.4412/2016 και (ii) την παράγραφο 2.1.5. και το υπόδειγμα που περιλαμβάνεται στο **Παράρτημα IV** της παρούσας διακήρυξης, που θα καλύπτει τη διαφορά μεταξύ του ποσού της εγγύησης καλής εκτέλεσης και του ποσού της καταβαλλομένης προκαταβολής. Η προκαταβολή και η εγγύηση προκαταβολής μπορούν να χορηγούνται τμηματικά, σύμφωνα με το άρθρο 5.1. της παρούσας (τρόπος πληρωμής).

Η εγγύηση καλής εκτέλεσης και η εγγύηση προκαταβολής επιστρέφονται μετά την οριστική ποσοτική και ποιοτική παραλαβή του αντικειμένου της σύμβασης. Εάν στο πρωτόκολλο οριστικής ποιοτικής και ποσοτικής παραλαβής αναφέρονται παρατηρήσεις ή υπάρχει εκπρόθεσμη παράδοση, η επιστροφή των ως άνω εγγυήσεων γίνεται μετά την αντιμετώπιση των παρατηρήσεων και του εκπροθέσμου.

(γ) Εγγύηση καλής λειτουργίας: Ο ανάδοχος είναι υποχρεωμένος μετά την οριστική παραλαβή των αγαθών και κατά την επιστροφή της εγγύησης καλής εκτέλεσης να καταθέσει εγγύηση καλής λειτουργίας των αγαθών που έχει προμηθεύσει, η οποία εκδίδεται σύμφωνα με το άρθρο 72 του Ν. 4412/2016, ποσού ίσου με πέντε χιλιάδες ευρώ (5.000,00€). Ο χρόνος ισχύος της εγγύησης καλής λειτουργίας πρέπει να ισούται με την περίοδο εγγύησης, όπως αυτή ορίζεται στην παρούσα. Η εγγύηση καλής λειτουργίας επιστρέφεται στον ανάδοχο μετά τη παρέλευση της περιόδου εγγύησης και την εκκαθάριση του συνόλου των τυχόν απαιτήσεων της αναθέτουσας αρχής έναντι του αναδόχου.

Κατά τη διάρκεια της περιόδου εγγύησης σε περίπτωση δυσλειτουργίας του συνόλου ή μέρους των αγαθών, η οποία δεν έχει αποκατασταθεί από τον ανάδοχο, καταπίπτει η εγγύηση καλής λειτουργίας ή μέρος αυτής με απόφαση της αναθέτουσας αρχής κατόπιν εισήγησης της αρμόδιας επιτροπής παραλαβής.

4.2 Συμβατικό Πλαίσιο - Εφαρμοστέα Νομοθεσία

Κατά την εκτέλεση της σύμβασης εφαρμόζονται οι διατάξεις του Ν. 4412/2016, οι όροι της παρούσας διακήρυξης και συμπληρωματικά ο Αστικός Κώδικας.

4.3 Όροι εκτέλεσης της σύμβασης

Κατά την εκτέλεση της σύμβασης ο ανάδοχος τηρεί τις υποχρεώσεις στους τομείς του περιβαλλοντικού, κοινωνικοασφαλιστικού και εργατικού δικαίου, που έχουν θεσπιστεί με το δίκαιο της Ένωσης, το εθνικό δίκαιο, συλλογικές συμβάσεις ή διεθνείς διατάξεις περιβαλλοντικού, κοινωνικοασφαλιστικού και εργατικού δικαίου, οι οποίες απαριθμούνται στο Παράρτημα Χ του Προσαρτήματος Α του Ν.4412/2016.

Η τήρηση των εν λόγω υποχρεώσεων από τον ανάδοχο ελέγχεται και βεβαιώνεται από τα όργανα που επιβλέπουν την εκτέλεση της σύμβασης και τις αρμόδιες δημόσιες αρχές και υπηρεσίες που ενεργούν εντός των ορίων της ευθύνης και της αρμοδιότητάς τους.

4.4 Τροποποίηση σύμβασης κατά τη διάρκειά της

Η σύμβαση μπορεί να τροποποιείται κατά τη διάρκειά της, εφόσον δεν αλλοιώνεται το φυσικό αντικείμενο (είδος, ποσότητα, παραδοτέα), και πραγματοποιείται με έγγραφη συμφωνία των συμβαλλόμενων μερών, χωρίς να απαιτείται νέα διαδικασία σύναψης σύμβασης, μόνο σύμφωνα με τους όρους και τις προϋποθέσεις του άρθρου 132 του Ν.4412/2016 ύστερα από γνωμοδότηση του αρμοδίου οργάνου της αναθέτουσας αρχής, ήτοι της επιτροπής του διαγωνισμού.

4.5 Δικαίωμα μονομερούς λύσης της σύμβασης

4.5.1. Η αναθέτουσα αρχή μπορεί, με τις προϋποθέσεις που ορίζουν οι κείμενες διατάξεις, να καταγγείλει τη σύμβαση κατά τη διάρκεια της εκτέλεσής της, εφόσον:

(α) η σύμβαση έχει υποστεί ουσιώδη τροποποίηση, κατά την έννοια της παρ. 4 του άρθρου 132 του Ν.4412/2016, που θα απαιτούσε νέα διαδικασία σύναψης σύμβασης

(β) ο ανάδοχος, κατά το χρόνο της ανάθεσης της σύμβασης, τελούσε σε μια από τις καταστάσεις που αναφέρονται στην παράγραφο 2.2.3.1 και, ως εκ τούτου, θα έπρεπε να έχει αποκλειστεί από τη διαδικασία σύναψης της σύμβασης,

(γ) η σύμβαση δεν έπρεπε να ανατεθεί στον ανάδοχο λόγω σοβαρής παραβίασης των υποχρεώσεων που υπέχει από τις Συνθήκες και την Οδηγία 2014/24/ΕΕ, η οποία έχει αναγνωριστεί με απόφαση του Δικαστηρίου της Ένωσης στο πλαίσιο διαδικασίας δυνάμει του άρθρου 258 της ΣΛΕΕ.

5. ΕΙΔΙΚΟΙ ΟΡΟΙ ΕΚΤΕΛΕΣΗΣ ΤΗΣ ΣΥΜΒΑΣΗΣ

5.1 Τρόπος πληρωμής

5.1.1. Η πληρωμή του αναδόχου θα πραγματοποιηθεί με ένα από τους παρακάτω τρόπους που επιλέγεται υποχρεωτικά από τον προμηθευτή στην Οικονομική προσφορά του.

(α) Χωρίς χορήγηση προκαταβολής και με εξόφληση της συμβατικής αξίας, μετά την οριστική ποιοτική και ποσοτική παραλαβή του συνόλου των ειδών του εξοπλισμού.

(β) Με τη χορήγηση έντοκης προκαταβολής μέχρι ποσοστού πενήντα τοις εκατό (50%) της συμβατικής αξίας (μη συμπεριλαμβανόμενου του Φ.Π.Α.) μετά την υπογραφή της σύμβασης, με την κατάθεση ισόποσης εγγύησης προκαταβολής, διάρκειας τουλάχιστον δύο (2) μηνών μετά την προθεσμία οριστικής παραλαβής του έργου. Σύμφωνα με τα οριζόμενα στο άρθρο 72 παρ. 1 περ. δ) του Ν.4412/2016 η εγγύηση καλής εκτέλεσης καλύπτει και την παροχή ισόποσης προκαταβολής προς τον ανάδοχο, χωρίς να απαιτείται η κατάθεση εγγύησης προκαταβολής. Για μεγαλύτερο ύψος προκαταβολής που ενδεχομένως θα λάβει ο ανάδοχος, κατατίθεται από τον ανάδοχο εγγύηση προκαταβολής που θα καλύπτει τη διαφορά μεταξύ του ποσού της εγγύησης καλής εκτέλεσης και του ποσού της καταβαλλόμενης προκαταβολής. Η απόσβεση της προκαταβολής και η επιστροφή της εγγύησης καλής εκτέλεσης πραγματοποιούνται σύμφωνα με τις διατάξεις του Ν.4412/2016 και τους όρους των εγγράφων της σύμβασης.

Η παραπάνω προκαταβολή θα είναι έντοκη σύμφωνα με το Ν.2362/1995 «Περί Δημοσίου Λογιστικού Ελέγχου των Δαπανών του Κράτους και άλλες Διατάξεις», όπως εκάστοτε ισχύει. Κατά την εξόφληση θα παρακρατείται τόκος επί της εισπραχθείσας προκαταβολής και για το χρονικό διάστημα που υπολογίζεται από την ημερομηνία λήψεως μέχρι την ημερομηνία οριστικής και ποιοτικής παραλαβής του έργου. Για τον υπολογισμό του τόκου θα λαμβάνεται υπόψη το ύψος του επιτοκίου των εντόκων γραμματίων του Δημοσίου 12μηνης διάρκειας που θα ισχύει κατά την ημερομηνία λήψης της προκαταβολής προσαυξημένο κατά 0,25 ποσοστιαίες μονάδες το οποίο θα παραμένει σταθερό μέχρι την εξάντληση του ποσού της χορηγηθείσας προκαταβολής. Η προκαταβολή απαγορεύεται να χρησιμοποιηθεί για δαπάνες που δεν σχετίζονται άμεσα ή έμμεσα με το αντικείμενο της σύμβασης. Σε περίπτωση επιβολής κυρώσεων καταλογίζεται σε βάρος του αναδόχου τόκος επί της ληφθείσας προκαταβολής. Ο υπολογισμός και είσπραξη του τόκου επί της ληφθείσας προκαταβολής θα γίνει σύμφωνα με το άρθρο 207 παρ. 4-6 του Ν.4412/2016.

Το υπόλοιπο του συμβατικού τιμήματος θα καταβληθεί σε έως μία (1) τμηματική πληρωμή, αφού παρακρατηθεί ο με τον παραπάνω τρόπο υπολογισθείς τόκος.

Η τμηματική πληρωμή θα πραγματοποιείται με την προσκόμιση των νόμιμων δικαιολογητικών που προβλέπονται από τις ισχύουσες διατάξεις. Σε περίπτωση που ο ανάδοχος είναι ένωση εταιρειών η καταβολή θα γίνεται σε κάθε μέλος της ένωσης κατά το ποσοστό της συμμετοχής του σε αυτήν. Την εκκίνηση της διαδικασίας τμηματικής πληρωμής θα πρέπει να αιτηθεί ο ανάδοχος με ταυτόχρονη προσκόμιση των απαραίτητων παραστατικών της προμήθειας εξοπλισμού.

5.1.2. Στο συμβατικό τίμημα περιλαμβάνονται η αμοιβή του αναδόχου και όλες ανεξαιρέτως οι δαπάνες για την εκτέλεση της παρούσας χωρίς καμία επιβάρυνση της αναθέτουσας αρχής, έστω και από επιγενόμενη αιτία, συμπεριλαμβανομένων ενδεικτικά των ασφαλιστικών εισφορών και πάσης φύσεως φορολογικών και άλλων επιβαρύνσεων υπέρ του Δημοσίου ή οποιουδήποτε τρίτου, καθώς και του κόστους συσκευασίας, φόρτωσης, μεταφοράς, αποσυσκευασίας, ελέγχου, ασφάλισης, επιτόπιας συναρμολόγησης, εγκατάστασης ή/και της θέσης σε λειτουργία του εξοπλισμού, προμήθειας ή παραγωγής εγχειριδίων και οδηγιών κλπ.

5.1.3 Σύμφωνα με τις διατάξεις του άρθρου 200 παρ. 4 του Ν. 4412/2016 τα δικαιολογητικά/παραστατικά που προβλέπονται για την πληρωμή είναι τα ακόλουθα:

- (i) Πρωτόκολλο οριστικής ποσοτικής και ποιοτικής παραλαβής ή σε περίπτωση αυτοδίκαιης παραλαβής, αποδεικτικό προσκόμισης του υλικού στο κτήριο της Δημόσιας Κεντρικής Βιβλιοθήκης Ρεθύμνης, σύμφωνα με το άρθρο 208 του Ν. 4412/2016
- (ii) Αποδεικτικό εισαγωγής και καταγραφής των ειδών του εξοπλισμού στη Δημόσια Κεντρική Βιβλιοθήκη Ρεθύμνης
- (iii) Τιμολόγιο του αναδόχου εις τριπλούν που να αναφέρει την ένδειξη «Εξοφλήθηκε»
- (iv) Εξοφλητική απόδειξη του αναδόχου, εάν το τιμολόγιο δεν φέρει την ένδειξη «Εξοφλήθηκε»
- (v) Πιστοποιητικά Φορολογικής και Ασφαλιστικής Ενημερότητας

5.1.4 Τον ανάδοχο βαρύνουν οι υπέρ τρίτων κρατήσεις, ως και κάθε άλλη επιβάρυνση, σύμφωνα με την κείμενη νομοθεσία, μη συμπεριλαμβανομένου Φ.Π.Α., ως ακολούθως:

(i) Παρακράτηση (κατά τη πληρωμή) του προβλεπόμενου από τις κείμενες διατάξεις φόρου, τον οποίο θα αποδώσει στην αρμόδια Δ.Ο.Υ. η αναθέτουσα αρχή. Για το ποσό αυτό, η αναθέτουσα αρχή θα χορηγήσει σχετική βεβαίωση στον ανάδοχο.

(ii) Κράτηση ύψους 0,06% για την κάλυψη των λειτουργικών αναγκών της Ενιαίας Ανεξάρτητης Αρχής Δημοσίων Συμβάσεων, η οποία υπολογίζεται επί της αξίας κάθε πληρωμής προ φόρων και κρατήσεων της αρχικής, καθώς και κάθε συμπληρωματικής σύμβασης (άρθρο 4 του Ν. 4013/2011 όπως ισχύει). Το ποσό αυτό παρακρατείται από την αναθέτουσα αρχή στο όνομα και για λογαριασμό της αρχής και κατατίθεται σε ειδικό τραπεζικό λογαριασμό.

(iii) Κράτηση ύψους 0,02% υπέρ του Δημοσίου, η οποία υπολογίζεται επί της αξίας, εκτός ΦΠΑ, της αρχικής, καθώς και κάθε συμπληρωματικής σύμβασης. Το ποσό αυτό παρακρατείται σε κάθε πληρωμή από την αναθέτουσα αρχή στο όνομα και για λογαριασμό της Γενικής Διεύθυνσης Δημοσίων Συμβάσεων και Προμηθειών σύμφωνα με την παρ. 6 του άρθρου 36 του Ν. 4412/2016.

(iv) Επιπροσθέτως, για την κάλυψη των λειτουργικών αναγκών της Αρχής Εξέτασης Προδικαστικών Προσφυγών (ΑΕΠΠ), επιβάλλεται κράτηση ύψους 0,06%, επί της αξίας κάθε πληρωμής προ φόρων και κρατήσεων της αρχικής, καθώς και κάθε συμπληρωματικής σύμβασης.

Οι υπέρ τρίτων κρατήσεις υπόκεινται στο εκάστοτε ισχύον αναλογικό τέλος χαρτοσήμου 3% και στην επ' αυτού εισφορά υπέρ ΟΓΑ 20%.

Με κάθε πληρωμή θα γίνεται η προβλεπόμενη από την κείμενη νομοθεσία παρακράτηση φόρου εισοδήματος.

5.2 Κήρυξη οικονομικού φορέα εκπτώτου - Κυρώσεις

5.2.1. Ο ανάδοχος κηρύσσεται υποχρεωτικά έκπτωτος από τη σύμβαση και από κάθε δικαίωμα που απορρέει από αυτήν, με απόφαση της αναθέτουσας αρχής, ύστερα από γνωμοδότηση του αρμόδιου οργάνου, εφόσον δεν φορτώσει, παραδώσει ή αντικαταστήσει τα συμβατικά υλικά ή δεν επισκευάσει ή συντηρήσει αυτά μέσα στον συμβατικό χρόνο ή στον χρόνο παράτασης που του δοθεί, σύμφωνα με όσα προβλέπονται στο άρθρο 206 του Ν. 4412/2016 και το **Παράρτημα Ι** της παρούσας.

Δεν κηρύσσεται έκπτωτος όταν:

- (α) το υλικό δεν φορτωθεί ή παραδοθεί ή αντικατασταθεί με ευθύνη του φορέα που εκτελεί τη σύμβαση.
- (β) συντρέχουν λόγοι ανωτέρας βίας

Στον οικονομικό φορέα που κηρύσσεται έκπτωτος από την σύμβαση, επιβάλλονται, με απόφαση του αποφαινόμενου οργάνου, ύστερα από γνωμοδότηση του αρμόδιου οργάνου, το οποίο υποχρεωτικά καλεί τον ανάδοχο προς παροχή εξηγήσεων, αθροιστικά, οι παρακάτω κυρώσεις:

- (α) ολική κατάπτωση της εγγύησης καλής εκτέλεσης της σύμβασης,

(β) είσπραξη εντόκως της προκαταβολής που χορηγήθηκε στον έκπτωτο από τη σύμβαση ανάδοχο είτε από ποσόν που δικαιούται να λάβει είτε με κατάθεση του ποσού από τον ίδιο είτε με κατάπτωση της εγγύησης προκαταβολής. Ο υπολογισμός των τόκων γίνεται από την ημερομηνία λήψης της προκαταβολής από τον ανάδοχο μέχρι την ημερομηνία έκδοσης της απόφασης κήρυξης του ως εκπτώτου, με το ισχύον κάθε φορά ανώτατο όριο επιτοκίου για τόκο από δικαιοπραξία, από την ημερομηνία δε αυτή και μέχρι της επιστροφής της, με το ισχύον κάθε φορά επιτόκιο για τόκο υπερημερίας.

Επιπλέον μπορεί να επιβληθεί ο προβλεπόμενος από το άρθρο 74 του Ν. 4412/2016 αποκλεισμός του αναδόχου από τη συμμετοχή του σε διαδικασίες δημοσίων συμβάσεων.

5.2.2. Αν το υλικό φορτωθεί - παραδοθεί ή αντικατασταθεί μετά τη λήξη του συμβατικού χρόνου και μέχρι λήξης του χρόνου της παράτασης που χορηγήθηκε, σύμφωνα με το άρθρο 206 του Ν.4412/2016, επιβάλλεται πρόστιμο 5% επί της συμβατικής αξίας της ποσότητας που παραδόθηκε εκπρόθεσμα.

Το παραπάνω πρόστιμο υπολογίζεται επί της συμβατικής αξίας των εκπρόθεσμα παραδοθέντων υλικών, χωρίς ΦΠΑ. Εάν τα υλικά που παραδόθηκαν εκπρόθεσμα επηρεάζουν τη χρησιμοποίηση των υλικών που παραδόθηκαν εμπρόθεσμα, το πρόστιμο υπολογίζεται επί της συμβατικής αξίας της συνολικής ποσότητας αυτών.

Κατά τον υπολογισμό του χρονικού διαστήματος της καθυστέρησης για φόρτωση-παράδοση ή αντικατάσταση των υλικών, με απόφαση του αποφαινομένου οργάνου, ύστερα από γνωμοδότηση του αρμοδίου οργάνου, δεν λαμβάνεται υπόψη ο χρόνος που παρήλθε πέραν του εύλογου, κατά τα διάφορα στάδια των διαδικασιών, για το οποίο δεν ευθύνεται ο ανάδοχος και παρατείνεται, αντίστοιχα, ο χρόνος φόρτωσης - παράδοσης.

Εφόσον ο ανάδοχος έχει λάβει προκαταβολή, εκτός από το προβλεπόμενο κατά τα ανωτέρω πρόστιμο, καταλογίζεται σε βάρος του και τόκος επί του ποσού της προκαταβολής, που υπολογίζεται από την επόμενη της λήξης του συμβατικού χρόνου, μέχρι την προσκόμιση του συμβατικού υλικού, με το ισχύον κάθε φορά ανώτατο όριο του ποσοστού του τόκου υπερημερίας.

Η είσπραξη του προστίμου και των τόκων επί της προκαταβολής γίνεται με παρακράτηση από το ποσό πληρωμής του αναδόχου ή, σε περίπτωση ανεπάρκειας ή έλλειψης αυτού, με ισόποση κατάπτωση της εγγύησης καλής εκτέλεσης και προκαταβολής αντίστοιχα, εφόσον ο ανάδοχος δεν καταθέσει το απαιτούμενο ποσό.

Σε περίπτωση ένωσης οικονομικών φορέων, το πρόστιμο και οι τόκοι επιβάλλονται αναλόγως σε όλα τα μέλη της ένωσης.

5.3 Διοικητικές προσφυγές κατά τη διαδικασία εκτέλεσης των συμβάσεων

Ο ανάδοχος μπορεί κατά των αποφάσεων που επιβάλλουν σε βάρος του κυρώσεις, δυνάμει των όρων του άρθρου 5.2 (Κήρυξη οικονομικού φορέα εκπτώτου - Κυρώσεις) μέσα σε ανατρεπτική προθεσμία τριάντα (30) ημερών από την ημερομηνία που έλαβε γνώση της σχετικής απόφασης να υποβάλει προσφυγή για λόγους νομιμότητας και ουσίας ενώπιον του φορέα που εκτελεί τη σύμβαση. Επί της προσφυγής, αποφασίζει το αρμόδιο αποφαινόμενο όργανο, ύστερα από γνωμοδότηση του αρμοδίου συλλογικού οργάνου.

Η εν λόγω απόφαση δεν επιδέχεται προσβολή με άλλη οποιασδήποτε φύσεως διοικητική προσφυγή.

6. ΕΙΔΙΚΟΙ ΟΡΟΙ ΕΚΤΕΛΕΣΗΣ

6.1 Χρόνος παράδοσης υλικών

6.1.1. Ο ανάδοχος υποχρεούται να παραδώσει και να εγκαταστήσει σε πλήρη λειτουργία το σύνολο των προαναφερθέντων ειδών του εξοπλισμού μέσα σε περίοδο **εβδομήντα πέντε (75) ημερών** από την υπογραφή της σύμβασης, εκτελώντας οποιαδήποτε εργασία απαιτείται.

Ο συμβατικός χρόνος παράδοσης των υλικών μπορεί να παρατείνεται, πριν από τη λήξη του αρχικού συμβατικού χρόνου παράδοσης, υπό τις προϋποθέσεις του άρθρου 206 του Ν. 4412/2016. Στην περίπτωση που το αίτημα υποβάλλεται από τον ανάδοχο και η παράταση χορηγείται χωρίς να συντρέχουν λόγοι ανωτέρας βίας ή άλλοι ιδιαίτερος σοβαροί λόγοι που καθιστούν αντικειμενικώς αδύνατη την εμπρόθεσμη παράδοση των συμβατικών ειδών επιβάλλονται οι κυρώσεις του άρθρου 207 του Ν. 4412/2016.

6.1.2. Εάν λήξει ο συμβατικός χρόνος παράδοσης, χωρίς να υποβληθεί εγκαίρως αίτημα παράτασης ή, εάν λήξει ο παραταθείς, κατά τα ανωτέρω, χρόνος, χωρίς να παραδοθεί το υλικό, ο ανάδοχος κηρύσσεται έκπτωτος.

6.1.3. Ο ανάδοχος υποχρεούται να ειδοποιεί την υπηρεσία, για την ημερομηνία που προτίθεται να παραδώσει το υλικό, τουλάχιστον πέντε (5) εργάσιμες ημέρες νωρίτερα.

6.2 Παραλαβή υλικών - Χρόνος και τρόπος παραλαβής υλικών

6.2.1. Η παραλαβή των υλικών γίνεται από επιτροπές, πρωτοβάθμιες ή και δευτεροβάθμιες, που συγκροτούνται σύμφωνα με την παρ. 11 εδ. β του άρθρου 221 του Ν.4412/2016 σύμφωνα με τα οριζόμενα στο άρθρο 208 του ως άνω νόμου και στα **Παραρτήματα Ι** (αναλυτική περιγραφή φυσικού αντικειμένου) και **V** (σχέδιο της σύμβασης) της παρούσας. Κατά την διαδικασία παραλαβής των υλικών διενεργείται ποσοτικός και ποιοτικός έλεγχος και εφόσον το επιθυμεί μπορεί να παραστεί και ο ανάδοχος. Ο ποιοτικός έλεγχος των υλικών ενδεικτικά γίνεται με μακροσκοπικό έλεγχο και πρακτική δοκιμασία κλπ.

Το κόστος της διενέργειας των ελέγχων βαρύνει τον ανάδοχο.

Η επιτροπή παραλαβής, μετά τους προβλεπόμενους ελέγχους συντάσσει πρωτόκολλα οριστικής ποιοτικής και ποσοτικής παραλαβής του υλικού με ή χωρίς παρατηρήσεις ή απόρριψης τους, σύμφωνα με την παρ.3 του άρθρου 208 του Ν. 4412/2016.

Τα πρωτόκολλα που συντάσσονται από τις επιτροπές (πρωτοβάθμιες – δευτεροβάθμιες) κοινοποιούνται υποχρεωτικά και στον ανάδοχο.

Υλικά που απορρίφθηκαν ή κρίθηκαν παραληπτέα με έκπτωση επί της συμβατικής τιμής, με βάση τους ελέγχους που πραγματοποίησε η πρωτοβάθμια επιτροπή παραλαβής, μπορούν να παραπέμπονται για επανεξέταση σε δευτεροβάθμια επιτροπή παραλαβής ύστερα από αίτημα του αναδόχου ή αυτεπάγγελτα σύμφωνα με την παρ. 5 του άρθρου 208 του Ν. 4412/2016. Τα έξοδα βαρύνουν σε κάθε περίπτωση τον ανάδοχο.

Επίσης, εάν ο τελευταίος διαφωνεί με τα αποτελέσματα των εργαστηριακών εξετάσεων που διενεργήθηκαν από πρωτοβάθμιες ή δευτεροβάθμιες επιτροπές παραλαβής μπορεί να ζητήσει εγγράφως εξέταση κατ' έφεση των οικείων αντιδειγμάτων, μέσα σε ανατρεπτική προθεσμία είκοσι (20) ημερών από την γνωστοποίηση σε αυτόν των αποτελεσμάτων της αρχικής εξέτασης, με τον τρόπο που περιγράφεται στην παρ. 8 του άρθρου 208 του Ν.4412/2016.

Το αποτέλεσμα της κατ' έφεση εξέτασης είναι υποχρεωτικό και τελεσίδικο και για τα δύο μέρη.

Ο ανάδοχος δεν μπορεί να ζητήσει παραπομπή σε δευτεροβάθμια επιτροπή παραλαβής μετά τα αποτελέσματα της κατ' έφεση εξέτασης.

6.2.2. Η παραλαβή των υλικών και η έκδοση των σχετικών πρωτοκόλλων παραλαβής θα πραγματοποιηθεί εντός είκοσι (20) ημερολογιακών ημερών από την άφιξη του συνόλου των ειδών του εξοπλισμού στον τόπο προορισμού τους.

Αν η παραλαβή των υλικών και η σύνταξη των σχετικών πρωτοκόλλων δεν πραγματοποιηθεί από την επιτροπή παραλαβής μέσα στον οριζόμενο χρόνο, θεωρείται ότι η παραλαβή συντελέστηκε αυτοδίκαια, με κάθε επιφύλαξη των δικαιωμάτων του Δημοσίου και εκδίδεται προς τούτο σχετική απόφαση του αρμοδίου αποφαινομένου οργάνου, με βάση μόνο το θεωρημένο από την υπηρεσία που παραλαμβάνει τα υλικά αποδεικτικό προσκόμισης τούτων, σύμφωνα δε με την απόφαση αυτή η αποθήκη του φορέα εκδίδει δελτίο εισαγωγής του υλικού και εγγραφής του στα βιβλία της, προκειμένου να πραγματοποιηθεί η πληρωμή του αναδόχου.

Ανεξάρτητα από την, κατά τα ανωτέρω, αυτοδίκαιη παραλαβή και την πληρωμή του αναδόχου, πραγματοποιούνται οι προβλεπόμενοι από την σύμβαση έλεγχοι από επιτροπή που συγκροτείται με απόφαση του αρμοδίου αποφαινομένου οργάνου, στην οποία δεν μπορεί να συμμετέχουν ο πρόεδρος και τα μέλη της επιτροπής που δεν πραγματοποίησε την παραλαβή στον προβλεπόμενο από την σύμβαση χρόνο. Η παραπάνω επιτροπή παραλαβής προβαίνει σε όλες τις διαδικασίες παραλαβής που προβλέπονται από την ως άνω παράγραφο 1 και το άρθρο 208 του Ν.4412/2016 και συντάσσει τα σχετικά πρωτόκολλα. Οι εγγυητικές επιστολές προκαταβολής και καλής εκτέλεσης δεν επιστρέφονται πριν από την ολοκλήρωση όλων των προβλεπόμενων από τη σύμβαση ελέγχων και τη σύνταξη των σχετικών πρωτοκόλλων

6.3 Απόρριψη συμβατικών υλικών – Αντικατάσταση

6.3.1. Σε περίπτωση οριστικής απόρριψης ολόκληρης ή μέρους της συμβατικής ποσότητας των υλικών, με απόφαση του αποφαινομένου οργάνου ύστερα από γνωμοδότηση του αρμόδιου οργάνου, μπορεί να εγκρίνεται αντικατάστασή της με άλλη, που να είναι σύμφωνη με τους όρους της σύμβασης, μέσα σε τακτή προθεσμία που ορίζεται από την απόφαση αυτή.

6.3.2. Αν η αντικατάσταση γίνεται μετά τη λήξη του συμβατικού χρόνου, η προθεσμία που ορίζεται για την αντικατάσταση δεν μπορεί να είναι μεγαλύτερη του 1/2 του συνολικού συμβατικού χρόνου, ο δε ανάδοχος θεωρείται ως εκπρόθεσμος και υπόκειται σε κυρώσεις λόγω εκπρόθεσμης παράδοσης. Αν ο ανάδοχος δεν αντικαταστήσει τα υλικά που απορρίφθηκαν μέσα στην προθεσμία που του τάχθηκε και εφόσον έχει λήξει ο συμβατικός χρόνος, κηρύσσεται έκπτωτος και υπόκειται στις προβλεπόμενες κυρώσεις.

6.3.3. Η επιστροφή των υλικών που απορρίφθηκαν γίνεται σύμφωνα με τα προβλεπόμενα στις παρ. 2 και 3 του άρθρου 213 του Ν.4412/2016.

6.4 Δείγματα – Δειγματοληψία – Εργαστηριακές εξετάσεις

Δεν απαιτείται η προσκόμιση δείγματος.

6.5 Εγγυημένη λειτουργία προμήθειας.

Ο ανάδοχος εγγυάται προς την αναθέτουσα αρχή ότι η προμήθεια των ειδών εξοπλισμού θα εκτελεσθεί σύμφωνα με τους όρους και προϋποθέσεις της παρούσας, τους τεχνικούς κανόνες και τα διεθνώς αναγνωρισμένα πρότυπα που ισχύουν στην υλοποίηση παρόμοιων προμηθειών, τα αγαθά θα έχουν όλες τις ιδιότητες και χαρακτηριστικά που προβλέπονται στην παρούσα, θα είναι απαλλαγμένα από οποιαδήποτε ελαττώματα και ότι θα ανταποκρίνονται στις προδιαγραφές, λειτουργίες, αποτελέσματα και ιδιότητες όπως αυτές προδιαγράφονται στη διακήρυξη και στην προσφορά που κατέθεσε.

Ο ανάδοχος εγγυάται προς την αναθέτουσα αρχή ότι η προμήθεια και τα τυχόν επί μέρους στοιχεία της θα είναι κατά την παράδοσή τους καινούργια και αμεταχειρίστη.

Ο ανάδοχος εγγυάται την καλή και προσήκουσα λειτουργία των αγαθών της προμήθειας για συνήθη χρήση και την δωρεάν αποκατάσταση βλαβών για χρονικό διάστημα τουλάχιστον πέντε (5) ετών από την ημερομηνία οριστικής παραλαβή του συνόλου του Έργου, το οποίο καλείται **περίοδος εγγύησης**. Επίσης αναλαμβάνει δωρεάν την ευθύνη συντήρησης και παροχής ανταλλακτικών για την περίοδο της εγγύησης. Οι υπηρεσίες τεχνικής υποστήριξης αναφέρονται αναλυτικά στο **Παράρτημα Ι** του τεύχους της διακήρυξης.

Αν κατά τη διάρκεια της περιόδου εγγύησης προκύψουν ελαττώματα ή έλλειψη συνομολογημένων ιδιοτήτων στα αγαθά της προμήθειας τεκμαίρεται ότι αυτά υπήρχαν κατά το χρόνο της παράδοσης και ο ανάδοχος υποχρεούται χωρίς επιβάρυνση της αναθέτουσας αρχής να αντικαταστήσει ή να διορθώσει τα αγαθά, εφόσον τούτο ζητηθεί από την αναθέτουσα αρχή, η οποία πάντως διατηρεί όλα τα εκ του νόμου δικαιώματά της.

Κατά την περίοδο της εγγυημένης λειτουργίας, ο ανάδοχος ευθύνεται για την καλή λειτουργία του αντικειμένου της προμήθειας. Επίσης, οφείλει κατά το χρόνο της εγγυημένης λειτουργίας να προβαίνει στην προβλεπόμενη συντήρηση και να αποκαταστήσει οποιαδήποτε βλάβη με τρόπο και σε χρόνο που περιγράφεται στις τεχνικές προδιαγραφές και στα λοιπά τεύχη της σύμβασης.

Για την παρακολούθηση της εκπλήρωσης των συμβατικών υποχρεώσεων του αναδόχου η επιτροπή παρακολούθησης και παραλαβής, προβαίνει στον απαιτούμενο έλεγχο της συμμόρφωσης του αναδόχου στα προβλεπόμενα στην σύμβαση για την εγγυημένη λειτουργία καθ' όλην τον χρόνο ισχύος της τηρώντας σχετικά πρακτικά. Σε περίπτωση μη συμμόρφωσης του αναδόχου προς τις συμβατικές του υποχρεώσεις, επιτροπή εισηγείται στο αποφαινόμενο όργανο της σύμβασης την έκπτωση του αναδόχου.

Μέσα σε ένα (1) μήνα από την λήξη του προβλεπόμενου χρόνου της εγγυημένης λειτουργίας η επιτροπή παρακολούθησης και παραλαβής συντάσσει σχετικό πρωτόκολλο παραλαβής της εγγυημένης λειτουργίας, στο οποίο αποφαινεται για την συμμόρφωση του αναδόχου στις απαιτήσεις της σύμβασης. Σε περίπτωση μη συμμόρφωσης, ολικής ή μερικής, του αναδόχου, το συλλογικό όργανο μπορεί να προτείνει την ολική ή μερική κατάπτωση της εγγυήσεως καλής λειτουργίας που προβλέπεται στο άρθρο 4.1 περίπτωση (γ) της παρούσας. Το πρωτόκολλο εγκρίνεται από το αρμόδιο αποφαινόμενο όργανο.

Ο ΥΠΟΥΡΓΟΣ

ΚΩΝΣΤΑΝΤΙΝΟΣ ΓΑΒΡΟΓΛΟΥ

Κοινοποίηση :

Εσωτερική Διανομή:

Γραφείο Υπουργού

Α.ΔΙ.ΚΤ.Υ.ΥΠ/Τμήμα Μελέτης και Προμήθειας Εξοπλισμού

ΠΑΡΑΡΤΗΜΑΤΑ**ΠΑΡΑΡΤΗΜΑ Ι: ΑΝΑΛΥΤΙΚΗ ΠΕΡΙΓΡΑΦΗ ΦΥΣΙΚΟΥ ΑΝΤΙΚΕΙΜΕΝΟΥ****ΜΕΡΟΣ Α΄: ΠΕΡΙΓΡΑΦΗ ΦΥΣΙΚΟΥ ΑΝΤΙΚΕΙΜΕΝΟΥ ΤΗΣ ΣΥΜΒΑΣΗΣ****1. Αντικείμενο της προμήθειας**

Το φυσικό αντικείμενο του Έργου συνίσταται στη προμήθεια με αγορά, εξοπλισμού ειδών επίπλωσης για την κάλυψη των αναγκών λειτουργίας του νέου κτιρίου της Δημόσιας Κεντρικής Βιβλιοθήκης Ρεθύμνης και την μεταφορά και τοποθέτηση/εγκατάσταση τους στους χώρους της Βιβλιοθήκης.

Η προμήθεια συνοπτικά περιλαμβάνει μεταλλικά βιβλιοστάσια (κυλιόμενα ή σταθερά) μονής ή διπλής όψεως και διάφορα είδη επίπλωσης (τραπέζια, πάγκους, καθίσματα). Αναλυτικά τα προς προμήθεια είδη με τις αντίστοιχες ποσότητές τους περιγράφονται στους πίνακες στη συνέχεια του παρόντος Παραρτήματος, με τις ελάχιστες απαιτούμενες τεχνικές προδιαγραφές να αποτυπώνονται στους πίνακες συμμόρφωσης του **Παραρτήματος III**. Οι χώροι της Βιβλιοθήκης στους οποίους θα τοποθετηθεί/εγκατασταθεί ο εξοπλισμός της επίπλωσης δίνονται στο **Παράρτημα VI** της παρούσας.

1. ΚΥΛΙΟΜΕΝΑ ΜΕΤΑΛΛΙΚΑ ΒΙΒΛΙΟΣΤΑΣΙΑ ΔΙΠΛΗΣ ΟΨΕΩΣ

A/A	Περιγραφή Είδους Επίπλωσης	Ποσότητα
1.	<p>Συστοιχία κυλιόμενων μεταλλικών βιβλιοστασίων διπλής όψεως που αποτελείται από δώδεκα (12) αρχικές μονάδες διαστάσεων (ΜxΒxΥ) 100x64x234cm, εκάστη, και είκοσι τέσσερις (24) επεκτάσεις διαστάσεων (ΜxΒxΥ) 100x64x234cm, εκάστη. Κάθε μονάδα, αρχική ή επέκτασης, περιλαμβάνει δεκατέσσερα (7+7) ράφια και δύο (2) ράφια οροφής ωφέλιμου βάθους 30cm έκαστο.</p> <p>Κάθε συστοιχία θα συνοδεύεται από σαράντα (40) επιπρόσθετα ράφια του ίδιου ωφέλιμου βάθους.</p> <p>Συνολικός αριθμός ραφιών ανά συστοιχία: εξακόσια δέκα έξι (616).</p> <p>Το τελικό ύψος του συστήματος προκύπτει από το ύψος του ορθοστάτη και του μηχανισμού κίνησης. [ΚΩΔΙΚΟΣ Νο1]</p>	Δύο (2) συστοιχίες
2.	<p>Συστοιχία κυλιόμενων μεταλλικών βιβλιοστασίων διπλής όψεως που αποτελείται από πέντε (5) αρχικές μονάδες διαστάσεων (ΜxΒxΥ) 100x64x234cm, εκάστη, και πέντε (5) επεκτάσεις διαστάσεων (ΜxΒxΥ) 100x64x234cm, εκάστη.</p> <p>Κάθε μονάδα, αρχική ή επέκτασης, περιλαμβάνει δεκατέσσερα (7+7) ράφια και δύο (2) ράφια οροφής ωφέλιμου βάθους 30cm έκαστο.</p> <p>Η συστοιχία θα συνοδεύεται από είκοσι (20) επιπρόσθετα ράφια του ίδιου ωφέλιμου βάθους.</p> <p>Συνολικός αριθμός ραφιών ανά συστοιχία: εκατόν ογδόντα (180).</p> <p>Το τελικό ύψος του συστήματος προκύπτει από το ύψος του ορθοστάτη και του μηχανισμού κίνησης. [ΚΩΔΙΚΟΣ Νο2]</p>	Μία (1) συστοιχία
3.	<p>Συστοιχία κυλιόμενων μεταλλικών βιβλιοστασίων διπλής όψεως που αποτελείται από πέντε (5) αρχικές μονάδες διαστάσεων (ΜxΒxΥ) 100x94x234cm και δέκα (10)</p>	

	<p>επεκτάσεις διαστάσεων (ΜxΒxΥ) 100x94x234cm. Κάθε μονάδα (αρχική ή επέκτασης) περιλαμβάνει έξι (3+3) ενισχυμένα ράφια και δύο (2) ράφια οροφής ωφέλιμου βάθους 45cm έκαστο. Συνολικός αριθμός ραφιών ανά συστοιχία: εκατόν είκοσι (120). Το τελικό ύψος του συστήματος προκύπτει από το ύψος του ορθοστάτη και του μηχανισμού κίνησης. [ΚΩΔΙΚΟΣ Νο3]</p>	Μία (1) συστοιχία
4.	<p>Συστοιχία κυλιόμενων μεταλλικών βιβλιοστασιών διπλής όψεως που αποτελείται: (α) από τέσσερις (4) αρχικές μονάδες διαστάσεων (ΜxΒxΥ) 100x64x234cm και οκτώ (8) επεκτάσεις διαστάσεων (ΜxΒxΥ) 100x64x234cm. Κάθε μονάδα (αρχική ή επέκτασης) περιλαμβάνει οκτώ (4+4) ενισχυμένα ράφια και δύο (2) ράφια οροφής ωφέλιμου βάθους 30cm έκαστο. Συνολικός αριθμός ραφιών για τη περίπτωση (α): εκατόν είκοσι (120). (β) από τρεις (3) αρχικές μονάδες διαστάσεων (ΜxΒxΥ) 100x74x234cm και έξι (6) επεκτάσεις διαστάσεων (ΜxΒxΥ) 100x74x234cm. Κάθε μονάδα (αρχική ή επέκτασης) περιλαμβάνει οκτώ (4+4) ενισχυμένα ράφια και δύο (2) ράφια οροφής ωφέλιμου βάθους 35cm έκαστο. Συνολικός αριθμός ραφιών για τη περίπτωση (β): ενενήντα (90). (γ) από μία (1) αρχική μονάδα διαστάσεων (ΜxΒxΥ) 100x94x234cm και δύο (2) επεκτάσεις διαστάσεων (ΜxΒxΥ) 100x94x234cm. Κάθε μονάδα (αρχική ή επέκτασης) περιλαμβάνει οκτώ (4+4) ενισχυμένα ράφια και δύο (2) ράφια οροφής ωφέλιμου βάθους 45cm έκαστο. Συνολικός αριθμός ραφιών για τη περίπτωση (γ): τριάντα (30). Το τελικό ύψος του συστήματος προκύπτει από το ύψος του ορθοστάτη και του μηχανισμού κίνησης. [ΚΩΔΙΚΟΣ Νο4]</p>	Μία (1) συστοιχία
5.	<p>Συστοιχία κυλιόμενων μεταλλικών βιβλιοστασιών διπλής όψεως που αποτελείται από πέντε (5) αρχικές μονάδες διαστάσεων (ΜxΒxΥ) 100x64x234cm και δέκα (10) επεκτάσεις διαστάσεων (ΜxΒxΥ) 100x64x234cm. Κάθε μονάδα (αρχική ή επέκτασης) περιλαμβάνει δώδεκα (6+6) ράφια και δύο (2) ράφια οροφής ωφέλιμου βάθους 30cm έκαστο. Κάθε συστοιχία θα συνοδεύεται από είκοσι (20) επιπρόσθετα ράφια του ίδιου ωφέλιμου βάθους. Συνολικός αριθμός ραφιών ανά συστοιχία: διακόσια τριάντα (230). Το τελικό ύψος του συστήματος προκύπτει από το ύψος του ορθοστάτη και του μηχανισμού κίνησης. [ΚΩΔΙΚΟΣ Νο5]</p>	Μία (1) συστοιχία

2. ΜΕΤΑΛΛΙΚΑ ΣΤΑΘΕΡΑ ΒΙΒΛΙΟΣΤΑΣΙΑ ΔΙΠΛΗΣ ΟΨΕΩΣ

A/A	Περιγραφή Είδους Επίπλωσης	Ποσότητα
1.	<p>Συστοιχία σταθερών μεταλλικών βιβλιοστασιών διπλής όψεως που αποτελείται από μία (1) σταθερή αρχική μονάδα διαστάσεων (ΜxΒxΥ) 103x53x225cm και μία (1) σταθερή επέκταση διαστάσεων (ΜxΒxΥ) 100x53x225cm. Κάθε μονάδα (αρχική ή επέκτασης) περιλαμβάνει δέκα (5+5) ράφια, δύο (2) ράφια οροφής και δύο (2) ράφια πάτου ωφέλιμου βάθους 25cm έκαστο. Κάθε ράφι πάτου θα συνοδεύεται από μεταλλική μπάζα που θα καλύπτει το κενό</p>	Είκοσι (20) συστοιχίες

	<p>κάτω από το ράφι μέχρι το δάπεδο. Κάθε συστοιχία θα συνοδεύεται από δύο (2) επιπρόσθετα ράφια του ίδιου ωφέλιμου βάρους.</p> <p>Συνολικός αριθμός ραφιών ανά συστοιχία: τριάντα (30) + δύο (2) Display.</p> <p>[ΚΩΔΙΚΟΣ Νο7]</p>	
2.	<p>Συστοιχία σταθερών μεταλλικών βιβλιοστασιών διπλής όψεως που αποτελείται από μία (1) σταθερή αρχική μονάδα διαστάσεων (ΜxΒxΥ) 103x53x225cm και μία (1) σταθερή επέκταση διαστάσεων (ΜxΒxΥ) 90x53x225cm.</p> <p>Κάθε μονάδα (αρχική ή επέκτασης) περιλαμβάνει δέκα (5+5) ράφια, δύο (2) ράφια οροφής και δύο (2) ράφια πάτου ωφέλιμου βάρους 25cm έκαστο. Κάθε ράφι πάτου θα συνοδεύεται από μεταλλική μπάζα που θα καλύπτει το κενό κάτω από το ράφι μέχρι το δάπεδο.</p> <p>Συνολικός αριθμός ραφιών ανά συστοιχία: είκοσι οκτώ (28) + δύο (2) Display.</p> <p>[ΚΩΔΙΚΟΣ Νο8]</p>	<p>Τρεις (3) συστοιχίες</p>
3.	<p>Συστοιχία σταθερών μεταλλικών βιβλιοστασιών διπλής όψεως που αποτελείται από μία (1) σταθερή αρχική μονάδα διαστάσεων (ΜxΒxΥ) 103x53x225cm και μία (1) σταθερή επέκταση διαστάσεων (ΜxΒxΥ) 75x53x225cm.</p> <p>Κάθε μονάδα (αρχική ή επέκτασης) περιλαμβάνει δέκα (5+5) ράφια, δύο (2) ράφια οροφής και δύο (2) ράφια πάτου ωφέλιμου βάρους 25cm έκαστο. Κάθε ράφι πάτου θα συνοδεύεται από μεταλλική μπάζα που θα καλύπτει το κενό κάτω από το ράφι μέχρι το δάπεδο.</p> <p>Συνολικός αριθμός ραφιών ανά συστοιχία: είκοσι οκτώ (28) + δύο (2) Display.</p> <p>[ΚΩΔΙΚΟΣ Νο8Α]</p>	<p>Μία (1) συστοιχία</p>
4.	<p>Συστοιχία σταθερών μεταλλικών βιβλιοστασιών διπλής όψεως που αποτελείται από μία (1) σταθερή αρχική μονάδα διαστάσεων (ΜxΒxΥ) 103x53x225cm και δύο (2) σταθερές επεκτάσεις διαστάσεων (ΜxΒxΥ) 100x53x225cm.</p> <p>Κάθε μονάδα (αρχική ή επέκτασης) περιλαμβάνει δέκα (5+5) ράφια, δύο (2) ράφια οροφής και δύο (2) ράφια πάτου ωφέλιμου βάρους 25cm έκαστο. Κάθε ράφι πάτου θα συνοδεύεται από μεταλλική μπάζα που θα καλύπτει το κενό κάτω από το ράφι μέχρι το δάπεδο.</p> <p>Συνολικός αριθμός ραφιών ανά συστοιχία: σαράντα δύο (42) + τρία (3) Display.</p> <p>[ΚΩΔΙΚΟΣ Νο9]</p>	<p>Δύο (2) συστοιχίες</p>
5.	<p>Συστοιχία σταθερών μεταλλικών βιβλιοστασιών διπλής όψεως που αποτελείται από μία (1) σταθερή αρχική μονάδα διαστάσεων (ΜxΒxΥ) 103x53x225cm και τρεις (3) σταθερές επεκτάσεις διαστάσεων (ΜxΒxΥ) 100x53x225cm.</p> <p>Κάθε μονάδα (αρχική ή επέκτασης) περιλαμβάνει δέκα (5+5) ράφια, δύο (2) ράφια οροφής και δύο (2) ράφια πάτου ωφέλιμου βάρους 25cm έκαστο. Κάθε συστοιχία θα συνοδεύεται από τέσσερα (4) επιπρόσθετα ράφια του ίδιου ωφέλιμου βάρους. Κάθε ράφι πάτου θα συνοδεύεται από μεταλλική μπάζα που θα καλύπτει το κενό κάτω από το ράφι μέχρι το δάπεδο.</p> <p>Συνολικός αριθμός ραφιών ανά συστοιχία: εξήντα (60) + τέσσερα (4) Display.</p> <p>[ΚΩΔΙΚΟΣ Νο10]</p>	<p>Έξι (6) συστοιχίες</p>

3. ΜΕΤΑΛΛΙΚΑ ΣΤΑΘΕΡΑ ΒΙΒΛΙΟΣΤΑΣΙΑ ΜΟΝΗΣ ΟΨΕΩΣ

Α/Α	Περιγραφή Είδους Επίπλωσης	Ποσότητα
1.	<p>Συστοιχία σταθερών μεταλλικών βιβλιοστασιών μονής όψεως που αποτελείται από μία (1) σταθερή αρχική μονάδα διαστάσεων (ΜxΒxΥ) 103x28x150cm και έξι (6) σταθερές επεκτάσεις διαστάσεων (ΜxΒxΥ) 100x28x150cm.</p> <p>Κάθε μονάδα (αρχική ή επέκτασης) περιλαμβάνει τρία (3) ράφια, ένα (1) ράφι οροφής και ένα (1) ράφι πάτου ωφέλιμου βάρους 25cm έκαστο. Κάθε ράφι πάτου θα συνοδεύεται από μεταλλική μπάζα που θα καλύπτει το κενό κάτω από το ράφι μέχρι το δάπεδο. Κάθε συστοιχία θα συνοδεύεται από δύο (2) επιπρόσθετα ράφια του ίδιου ωφέλιμου βάρους.</p> <p>Συνολικός αριθμός ραφιών ανά συστοιχία: τριάντα επτά (37) + δύο (2) Display. [ΚΩΔΙΚΟΣ Νο11]</p>	Μία (1) συστοιχία
2.	<p>Συστοιχία σταθερών μεταλλικών βιβλιοστασιών μονής όψεως που αποτελείται από μία (1) σταθερή αρχική μονάδα διαστάσεων (ΜxΒxΥ) 103x28x225cm και δύο (2) σταθερές επεκτάσεις διαστάσεων (ΜxΒxΥ) 100x28x225cm.</p> <p>Κάθε μονάδα (αρχική ή επέκτασης) περιλαμβάνει πέντε (5) ράφια, ένα (1) ράφι οροφής και ένα (1) ράφι πάτου ωφέλιμου βάρους 25cm έκαστο. Κάθε ράφι πάτου θα συνοδεύεται από μεταλλική μπάζα που θα καλύπτει το κενό κάτω από το ράφι μέχρι το δάπεδο.</p> <p>Συνολικός αριθμός ραφιών ανά συστοιχία: είκοσι ένα (21) + δύο (2) Display. [ΚΩΔΙΚΟΣ Νο13]</p>	Μία (1) συστοιχία
3.	<p>Συστοιχία σταθερών μεταλλικών βιβλιοστασιών μονής όψεως που αποτελείται από μία (1) σταθερή αρχική μονάδα διαστάσεων (ΜxΒxΥ) 103x28x225cm και τρεις (3) σταθερές επεκτάσεις διαστάσεων (ΜxΒxΥ) 100x28x225cm.</p> <p>Κάθε μονάδα (αρχική ή επέκτασης) περιλαμβάνει πέντε (5) ράφια, ένα (1) ράφι οροφής και ένα (1) ράφι πάτου ωφέλιμου βάρους 25cm έκαστο. Κάθε συστοιχία θα συνοδεύεται από τέσσερα (4) επιπρόσθετα ράφια του ίδιου ωφέλιμου βάρους. Κάθε ράφι πάτου θα συνοδεύεται από μεταλλική μπάζα που θα καλύπτει το κενό κάτω από το ράφι μέχρι το δάπεδο.</p> <p>Συνολικός αριθμός ραφιών ανά συστοιχία: τριάντα δύο (32) + δύο (2) Display. [ΚΩΔΙΚΟΣ Νο14]</p>	Τρεις (3) συστοιχίες
4.	<p>Συστοιχία σταθερών μεταλλικών βιβλιοστασιών μονής όψεως που αποτελείται από μία (1) σταθερή αρχική μονάδα διαστάσεων (ΜxΒxΥ) 103x28x225cm και μία (1) σταθερή επέκταση διαστάσεων (ΜxΒxΥ) 100x28x225cm.</p> <p>Κάθε μονάδα (αρχική ή επέκτασης) περιλαμβάνει πέντε (5) ράφια, ένα (1) ράφι οροφής και ένα (1) ράφι πάτου ωφέλιμου βάρους 25cm έκαστο. Κάθε ράφι πάτου θα συνοδεύεται από μεταλλική μπάζα που θα καλύπτει το κενό κάτω από το ράφι μέχρι το δάπεδο.</p> <p>Συνολικός αριθμός ραφιών ανά συστοιχία: δεκατέσσερα (14) + ένα (1) Display. [ΚΩΔΙΚΟΣ Νο15]</p>	Μία (1) συστοιχία
5.	<p>Συστοιχία σταθερών μεταλλικών βιβλιοστασιών μονής όψεως που αποτελείται από μία (1) σταθερή αρχική μονάδα διαστάσεων (ΜxΒxΥ) 103x28x225cm και μία</p>	

	<p>(1) σταθερή επέκταση διαστάσεων (ΜxΒxΥ) 75x28x225cm. Κάθε μονάδα (αρχική ή επέκτασης) περιλαμβάνει πέντε (5) ράφια, ένα (1) ράφι οροφής και ένα (1) ράφι πάτου ωφέλιμου βάρους 25cm έκαστο. Κάθε ράφι πάτου θα συνοδεύεται από μεταλλική μπάζα που θα καλύπτει το κενό κάτω από το ράφι μέχρι το δάπεδο. Συνολικός αριθμός ραφιών ανά συστοιχία: δεκατέσσερα (14) + ένα (1) Display. [ΚΩΔΙΚΟΣ Νο16]</p>	Τρεις (3) συστοιχίες
6.	<p>Συστοιχία σταθερών μεταλλικών βιβλιοστασιών μονής όψεως που αποτελείται από μία (1) σταθερή αρχική μονάδα διαστάσεων (ΜxΒxΥ) 103x28x225cm και δύο (2) σταθερές επεκτάσεις διαστάσεων (ΜxΒxΥ) 75x28x225cm. Κάθε μονάδα (αρχική ή επέκτασης) περιλαμβάνει πέντε (5) ράφια, ένα (1) ράφι οροφής και ένα (1) ράφι πάτου ωφέλιμου βάρους 25cm έκαστο. Κάθε ράφι πάτου θα συνοδεύεται από μεταλλική μπάζα που θα καλύπτει το κενό κάτω από το ράφι μέχρι το δάπεδο. Συνολικός αριθμός ραφιών ανά συστοιχία: είκοσι ένα (21) + ένα (1) Display. [ΚΩΔΙΚΟΣ Νο17]</p>	Τέσσερις (4) συστοιχίες
7.	<p>Συστοιχία σταθερών μεταλλικών βιβλιοστασιών μονής όψεως που αποτελείται από μία (1) σταθερή αρχική μονάδα διαστάσεων (ΜxΒxΥ) 78x28x225cm και δύο (2) σταθερές επεκτάσεις διαστάσεων (ΜxΒxΥ) 75x28x225cm. Κάθε μονάδα (αρχική ή επέκτασης) περιλαμβάνει πέντε (5) ράφια, ένα (1) ράφι οροφής και ένα (1) ράφι πάτου ωφέλιμου βάρους 25cm έκαστο. Κάθε συστοιχία θα συνοδεύεται από τρία (3) επιπρόσθετα ράφια του ίδιου ωφέλιμου βάρους. Κάθε ράφι πάτου θα συνοδεύεται από μεταλλική μπάζα που θα καλύπτει το κενό κάτω από το ράφι μέχρι το δάπεδο. Συνολικός αριθμός ραφιών ανά συστοιχία: είκοσι τέσσερα (24) + δύο (2) Display. [ΚΩΔΙΚΟΣ Νο18]</p>	Μία (1) συστοιχία
8.	<p>Σταθερό μεταλλικό βιβλιοστάσιο μονής όψεως που αποτελείται από μία (1) σταθερή βασική μονάδα διαστάσεων (ΜxΒxΥ) 93x28x225cm. Το βιβλιοστάσιο περιλαμβάνει πέντε (5) ράφια, ένα (1) ράφι οροφής και ένα (1) ράφι βάσης ωφέλιμου βάρους 25cm έκαστο. Κάθε ράφι βάσης θα συνοδεύεται από μεταλλική μπάζα που θα καλύπτει το κενό κάτω από το ράφι μέχρι το δάπεδο. [ΚΩΔΙΚΟΣ Νο19]</p>	Ένα (1)
9.	<p>Σταθερό μεταλλικό βιβλιοστάσιο μονής όψεως που αποτελείται από μία (1) σταθερή βασική μονάδα διαστάσεων (ΜxΒxΥ) 78x28x225cm. Το βιβλιοστάσιο περιλαμβάνει πέντε (5) ράφια, ένα (1) ράφι οροφής και ένα (1) ράφι βάσης ωφέλιμου βάρους 25cm έκαστο. Κάθε ράφι βάσης θα συνοδεύεται από μεταλλική μπάζα που θα καλύπτει το κενό κάτω από το ράφι μέχρι το δάπεδο. [ΚΩΔΙΚΟΣ Νο46]</p>	Ένα (1)

4. ΔΙΑΦΟΡΑ ΕΠΙΠΛΑ (ΤΡΑΠΕΖΙΑ-ΠΑΓΚΟΙ-ΚΑΘΙΣΜΑΤΑ)

A/A	Περιγραφή Είδους Επίπλωσης	Ποσότητα
1.	Τραπέζι Αναγνωστηρίου με μεταλλικό σκελετό και διαχωριστικό πάνελ στη μέση της επιφάνειας εργασίας. Οι διαστάσεις του τραπεζιού είναι (ΜxΒxΥ) 160x100x75cm. [ΚΩΔΙΚΟΣ Νο33]	Οκτώ (8)
2.	Πάγκος ηλεκτρονικού υπολογιστή με μεταλλικό σκελετό με διαστάσεις (ΜxΒxΥ) 580x60x75cm. [ΚΩΔΙΚΟΣ Νο30]	Ένα (1)
3.	Πάγκος ηλεκτρονικού υπολογιστή με μεταλλικό σκελετό με διαστάσεις (ΜxΒxΥ) 144x50x75cm. [ΚΩΔΙΚΟΣ Νο31]	Ένα (1)
4.	Πάγκος ηλεκτρονικού υπολογιστή με μεταλλικό σκελετό με διαστάσεις (ΜxΒxΥ) 440x60x75cm. [ΚΩΔΙΚΟΣ Νο32]	Ένα (1)
5.	Πάγκος αναγνωστηρίου με μεταλλικό σκελετό και μεταλλικά πόδια. Οι διαστάσεις του πάγκου είναι (ΜxΒxΥ) 435x60x75cm. [ΚΩΔΙΚΟΣ Νο40]	Δύο (2)
6.	Κάθισμα σταθερό χωρίς μπράτσα αναγνωστηρίου και γενικής χρήσης. [ΚΩΔΙΚΟΣ Νο27]	Εξήντα δύο (62)

2. Υπηρεσίες εγκατάστασης και επίδειξης καλής λειτουργίας

Ο ανάδοχος υποχρεούται να παραδώσει και να εγκαταστήσει σε πλήρη λειτουργία το σύνολο των προαναφερθέντων ειδών του εξοπλισμού σύμφωνα με τα οριζόμενα στο άρθρο 6.1 της παρούσας.

3. Εγγύηση και υποστήριξη καλής λειτουργίας του εξοπλισμού

Ο ανάδοχος οφείλει να εγγυηθεί την καλή λειτουργία των ειδών που παραδίδει.

Η περίοδος εγγύησης (καλής λειτουργίας) για όλα τα προσφερόμενα είδη ξεκινά μετά την οριστική παραλαβή τους και έχει διάρκεια τουλάχιστον πέντε (5) έτη από την ημερομηνία οριστικής παραλαβής.

Ο ανάδοχος θα είναι υποχρεωμένος:

- Να παρέχει δωρεάν υπηρεσίες για την καλή λειτουργία (υπηρεσίες εγγύησης) του εξοπλισμού που θα προμηθεύσει. Οι υπηρεσίες εγγύησης θα περιλαμβάνουν κατ' ελάχιστον: (α) την επιδιόρθωση βλαβών και (β) την αντικατάσταση ελαττωματικών μερών ή αντικατάσταση του εξοπλισμού,
- Να διαθέτει επαρκές απόθεμα ανταλλακτικών και αναλωσίμων για χρονική περίοδο διάρκειας τουλάχιστον δέκα (10) ετών από την οριστική παραλαβή του εξοπλισμού.

Μετά την λήξη της περιόδου καλής λειτουργίας του εξοπλισμού από τον ανάδοχο, την ευθύνη της τεχνικής υποστήριξης και συντήρησης αναλαμβάνουν οι Φορείς Λειτουργίας και Συντήρησης του εξοπλισμού.

4. Τεχνική Υποστήριξη – Τήρηση Εγγυημένου Επιπέδου Υπηρεσιών

Ο ανάδοχος οφείλει να παρέχει υπηρεσίες τεχνικής υποστήριξης καθ' όλη τη διάρκεια της περιόδου εγγύησης (περίοδος καλής λειτουργίας). Στόχος των υπηρεσιών τεχνικής υποστήριξης είναι η εξασφάλιση της καλής λειτουργίας του προσφερόμενου εξοπλισμού, η άμεση ανταπόκριση του αναδόχου σε αναγγελίες προβλημάτων και η άμεση αποκατάσταση των βλαβών.

Ο ανάδοχος υποχρεούται να προμηθεύσει, να εγκαταστήσει και να θέσει σε παραγωγική λειτουργία τον εξοπλισμό, παρέχοντας παράλληλα τις απαιτούμενες υπηρεσίες τεχνικής υποστήριξης.

Ο ανάδοχος οφείλει να διαθέτει σε ετοιμότητα τεχνικό προσωπικό, η εμπειρία του οποίου είναι ευθύνη δική του, ώστε να εξασφαλίζει στα απαιτούμενα χρονικά διαστήματα την αποκατάσταση των βλαβών. Επίσης, κατά τη διάρκεια υλοποίησης του έργου και μέχρι την οριστική παραλαβή αυτού, καθώς και κατά την περίοδο εγγύησης καλής λειτουργίας, οφείλει να ορίσει υπεύθυνο επικοινωνίας, ο οποίος να είναι διαθέσιμος κατά τις εργάσιμες ημέρες και ώρες.

5. Διαδικασία παραλαβής Έργου και παράδοσης των ειδών εξοπλισμού

Η παρακολούθηση της εκτέλεσης της σύμβασης και η παραλαβή του Έργου θα γίνει, σύμφωνα με τα όσα ορίζονται στις οικείες διατάξεις, από τα αρμόδια συλλογικά όργανα.

Η παραλαβή των υπό προμήθεια ειδών εξοπλισμού θα γίνει σε ένα στάδιο, αυτό της οριστικής ποσοτικής και ποιοτικής παραλαβής. Για τις ανάγκες της παραλαβής των ειδών θα συσταθεί επιτροπή παραλαβής. Η οριστική ποσοτική και ποιοτική παραλαβή περιλαμβάνει την παράδοση του συνόλου των προμηθευόμενων ειδών, την καταμέτρηση και την παραλαβή τους από την αρμόδια επιτροπή παραλαβής. Για την ολοκλήρωση του σταδίου της οριστικής ποσοτικής και ποιοτικής παραλαβής θα πρέπει επίσης να έχει ολοκληρωθεί η εγκατάσταση όλων των ειδών, να έχει τεθεί όλος ο εξοπλισμός σε λειτουργία και να έχει επιδειχθεί στην επιτροπή παραλαβής η καλή και αξιόπιστη λειτουργία του. Η παράδοση, εγκατάσταση και επίδειξη της καλής λειτουργίας του εξοπλισμού θα γίνεται με ευθύνη του αναδόχου παρουσία της επιτροπής παραλαβής του έργου.

Η αναθέτουσα αρχή διατηρεί το δικαίωμα να πραγματοποιήσει επιτόπιες επιθεωρήσεις (audits) προκειμένου να διαπιστώσει την καλή λειτουργία των ειδών που παραδόθηκαν. Σε περίπτωση που από τις επιθεωρήσεις προκύψουν ελαττώματα ή έλλειψη συνομολογημένων ιδιοτήτων στα είδη της προμήθειας, τότε ο ανάδοχος οφείλει να τα αποκαταστήσει άμεσα χωρίς καμία επιβάρυνση της αναθέτουσας αρχής.

Η επιτροπή παραλαβής μεριμνά για τη διασφάλιση της πραγματοποίησης της επίδειξης λειτουργίας των υπό προμήθεια ειδών στον προτεινόμενο από τον ανάδοχο χρόνο, μετά από συνεννόηση μαζί του.

Ο ανάδοχος είναι υποχρεωμένος μετά την οριστική παραλαβή των αγαθών και κατά την επιστροφή της εγγύησης καλής εκτέλεσης να καταθέσει εγγύηση καλής λειτουργίας των αγαθών που έχει προμηθεύσει η οποία εκδίδεται σύμφωνα με το άρθρο 72 του Ν.4412/2016. Ο χρόνος ισχύος της εγγύησης καλής λειτουργίας πρέπει να είναι ίσος με τη περίοδο της εγγύησης όπως ορίζεται στη παρούσα. Η εγγύηση καλής λειτουργίας επιστρέφεται στον Ανάδοχο μετά τη παρέλευση της περιόδου εγγύησης και την εκκαθάριση του συνόλου των τυχόν απαιτήσεων της αναθέτουσας αρχής έναντι του αναδόχου.

Ο ανάδοχος ελέγχει και συγκεντρώνει όλα τα απαραίτητα έγγραφα για την οριστική παραλαβή του εξοπλισμού (πρωτόκολλα παραλαβής, δελτία αποστολής κ.λπ.) και τα παραδίδει στην αναθέτουσα αρχή εις διπλούν (ένα με πρωτότυπες υπογραφές και ένα απλό αντίγραφο).

Η αναθέτουσα αρχή προβαίνει στους απαραίτητους τελικούς ελέγχους των ανωτέρω εγγράφων για τη συνολική παραλαβή του συνολικού έργου σύμφωνα με τα προβλεπόμενα και την αποπληρωμή του αναδόχου.

ΠΑΡΑΡΤΗΜΑ ΙΙ: ΥΠΟΔΕΙΓΜΑ ΟΙΚΟΝΟΜΙΚΗΣ ΠΡΟΣΦΟΡΑΣ**ΠΙΝΑΚΑΣ ΟΙΚΟΝΟΜΙΚΗΣ ΠΡΟΣΦΟΡΑΣ****ΤΡΟΠΟΣ ΠΛΗΡΩΜΗΣ:** (σύμφωνα με αναφερόμενα στη παράγραφο 5.1.1. της διακήρυξης)

ΟΙΚΟΝΟΜΙΚΗ ΠΡΟΣΦΟΡΑ ΠΡΟΜΗΘΕΙΑΣ ΚΑΙ ΕΓΚΑΤΑΣΤΑΣΗΣ ΤΩΝ ΕΙΔΩΝ ΤΗΣ ΔΙΑΚΗΡΥΞΗΣ	
ΣΥΝΟΛΙΚΗ ΤΙΜΗ ΣΕ ΕΥΡΩ (ΑΡΙΘΜΗΤΙΚΩΣ) ΧΩΡΙΣ Φ.Π.Α.	
ΣΥΝΟΛΙΚΗ ΤΙΜΗ ΣΕ ΕΥΡΩ (ΟΛΟΓΡΑΦΩΣ) ΧΩΡΙΣ Φ.Π.Α.	
ΠΟΣΟΣΤΟ Φ.Π.Α. (ΑΡΙΘΜΗΤΙΚΩΣ)	24,00%
Φ.Π.Α. (ΑΡΙΘΜΗΤΙΚΩΣ)	
ΣΥΝΟΛΙΚΗ ΤΙΜΗ ΣΕ ΕΥΡΩ (ΑΡΙΘΜΗΤΙΚΩΣ) ΜΕ Φ.Π.Α.	
ΣΥΝΟΛΙΚΗ ΤΙΜΗ ΣΕ ΕΥΡΩ (ΟΛΟΓΡΑΦΩΣ) ΜΕ Φ.Π.Α.	

ΠΙΝΑΚΑΣ ΑΝΑΛΥΣΗΣ ΤΙΜΩΝ ΟΙΚΟΝΟΜΙΚΗΣ ΠΡΟΣΦΟΡΑΣ							
Α/Α	Περιγραφή	Ποσότητα (1)	Μονάδα Μέτρησης	Αξία προ ΦΠΑ		ΦΠΑ 24% (4)	Συνολική αξία με ΦΠΑ (5) = (4) + (3)
				Τιμή μονάδας (2)	Σύνολο (3) = (1) * (2)		
ΚΥΛΙΟΜΕΝΑ ΜΕΤΑΛΛΙΚΑ ΒΙΒΛΙΟΣΤΑΣΙΑ ΔΙΠΛΗΣ ΟΨΕΩΣ							
1.	Συστοιχία κυλιόμενων μεταλλικών βιβλιοστασιών διπλής όψεως αποτελούμενη από δώδεκα (12) αρχικές μονάδες και είκοσι τέσσερις (24) μονάδες επεκτάσεις, με διαστάσεις μονάδας (ΜxΒxΥ) 100x64x234cm [ΚΩΔΙΚΟΣ Νο1].	2	Συστοιχία				
2.	Συστοιχία κυλιόμενων μεταλλικών βιβλιοστασιών διπλής όψεως αποτελούμενη από πέντε (5) αρχικές μονάδες και πέντε (5) μονάδες επεκτάσεις, με διαστάσεις μονάδας (ΜxΒxΥ) 100x64x234cm [ΚΩΔΙΚΟΣ Νο2].	1	Συστοιχία				
3.	Συστοιχία κυλιόμενων μεταλλικών βιβλιοστασιών διπλής όψεως αποτελούμενη από πέντε (5) αρχικές μονάδες και δέκα (10) μονάδες επεκτάσεις, με διαστάσεις μονάδας (ΜxΒxΥ) 100x94x234cm [ΚΩΔΙΚΟΣ Νο3].	1	Συστοιχία				
4.	Συστοιχία κυλιόμενων μεταλλικών βιβλιοστασιών διπλής όψεως αποτελούμενη από: (α) τέσσερις (4) αρχικές μονάδες και οκτώ (8) μονάδες επεκτάσεις, με διαστάσεις μονάδας (ΜxΒxΥ) 100x64x234cm, (β) τρεις (3) αρχικές μονάδες και έξι (6) μονάδες επεκτάσεις, με διαστάσεις μονάδας (ΜxΒxΥ) 100x74x234cm, (γ) από μία (1) αρχική μονάδα και δύο (2) μονάδες επεκτάσεις, με διαστάσεις μονάδας (ΜxΒxΥ) 100x94x234cm. [ΚΩΔΙΚΟΣ Νο4]	1	Συστοιχία				
5.	Συστοιχία κυλιόμενων μεταλλικών βιβλιοστασιών διπλής όψεως αποτελούμενη από πέντε (5) αρχικές μονάδες και δέκα (10) μονάδες επεκτάσεις, με διαστάσεις μονάδας (ΜxΒxΥ) 100x64x234cm [ΚΩΔΙΚΟΣ Νο5].	1	Συστοιχία				

ΜΕΤΑΛΛΙΚΑ ΣΤΑΘΕΡΑ ΒΙΒΛΙΟΣΤΑΣΙΑ ΔΙΠΛΗΣ ΟΨΕΩΣ							
6.	Συστοιχία σταθερών μεταλλικών βιβλιοστασιών διπλής όψεως αποτελούμενη από μία (1) σταθερή αρχική μονάδα, με διαστάσεις (ΜxΒxΥ) 103x53x225cm και μία (1) σταθερή επέκταση, με διαστάσεις (ΜxΒxΥ) 100x53x225cm [ΚΩΔΙΚΟΣ Νο7].	20	Συστοιχία				
7.	Συστοιχία σταθερών μεταλλικών βιβλιοστασιών διπλής όψεως αποτελούμενη από μία (1) σταθερή αρχική μονάδα διαστάσεων (ΜxΒxΥ) 103x53x225cm και μία (1) σταθερή επέκταση διαστάσεων (ΜxΒxΥ) 90x53x225cm [ΚΩΔΙΚΟΣ Νο8].	3	Συστοιχία				
8.	Συστοιχία σταθερών μεταλλικών βιβλιοστασιών διπλής όψεως αποτελούμενη από μία (1) σταθερή αρχική μονάδα διαστάσεων (ΜxΒxΥ) 103x53x225cm και μία (1) σταθερή επέκταση διαστάσεων (ΜxΒxΥ) 75x53x225cm [ΚΩΔΙΚΟΣ Νο8Α].	1	Συστοιχία				
9.	Συστοιχία σταθερών μεταλλικών βιβλιοστασιών διπλής όψεως αποτελούμενη από μία (1) σταθερή αρχική μονάδα διαστάσεων (ΜxΒxΥ) 103x53x225cm και δύο (2) σταθερές επεκτάσεις, με διαστάσεις μονάδας (ΜxΒxΥ) 100x53x225cm [ΚΩΔΙΚΟΣ Νο9].	2	Συστοιχία				
10.	Συστοιχία σταθερών μεταλλικών βιβλιοστασιών διπλής όψεως αποτελούμενη από μία (1) σταθερή αρχική μονάδα διαστάσεων (ΜxΒxΥ) 103x53x225cm και τρεις (3) σταθερές επεκτάσεις, με διαστάσεις μονάδας (ΜxΒxΥ) 100x53x225cm [ΚΩΔΙΚΟΣ Νο10].	6	Συστοιχία				
ΜΕΤΑΛΛΙΚΑ ΣΤΑΘΕΡΑ ΒΙΒΛΙΟΣΤΑΣΙΑ ΜΟΝΗΣ ΟΨΕΩΣ							
11.	Συστοιχία σταθερών μεταλλικών βιβλιοστασιών μονής όψεως αποτελούμενη από μία (1) σταθερή αρχική μονάδα διαστάσεων (ΜxΒxΥ) 103x28x150cm και έξι (6) σταθερές επεκτάσεις, με διαστάσεις μονάδας (ΜxΒxΥ) 100x28x150cm [ΚΩΔΙΚΟΣ Νο11].	1	Συστοιχία				

12.	Συστοιχία σταθερών μεταλλικών βιβλιοστασίων μονής όψευς αποτελούμενη από μία (1) σταθερή αρχική μονάδα διαστάσεων (ΜxΒxΥ) 103x28x225cm και δύο (2) σταθερές επεκτάσεις, με διαστάσεις μονάδας (ΜxΒxΥ) 100x28x225cm [ΚΩΔΙΚΟΣ Νο13].	1	Συστοιχία				
13.	Συστοιχία σταθερών μεταλλικών βιβλιοστασίων μονής όψευς αποτελούμενη από μία (1) σταθερή αρχική μονάδα διαστάσεων (ΜxΒxΥ) 103x28x225cm και τρεις (3) σταθερές επεκτάσεις, με διαστάσεις μονάδας (ΜxΒxΥ) 100x28x225cm [ΚΩΔΙΚΟΣ Νο14].	3	Συστοιχία				
14.	Συστοιχία σταθερών μεταλλικών βιβλιοστασίων μονής όψευς αποτελούμενη από μία (1) σταθερή αρχική μονάδα διαστάσεων (ΜxΒxΥ) 103x28x225cm και μία (1) σταθερή επέκταση διαστάσεων (ΜxΒxΥ) 100x28x225cm [ΚΩΔΙΚΟΣ Νο15].	1	Συστοιχία				
15.	Συστοιχία σταθερών μεταλλικών βιβλιοστασίων μονής όψευς αποτελούμενη από μία (1) σταθερή αρχική μονάδα διαστάσεων (ΜxΒxΥ) 103x28x225cm και μία (1) σταθερή επέκταση διαστάσεων (ΜxΒxΥ) 75x28x225cm [ΚΩΔΙΚΟΣ Νο16].	3	Συστοιχία				
16.	Συστοιχία σταθερών μεταλλικών βιβλιοστασίων μονής όψευς αποτελούμενη από μία (1) σταθερή αρχική μονάδα διαστάσεων (ΜxΒxΥ) 103x28x225cm και δύο (2) σταθερές επεκτάσεις διαστάσεων (ΜxΒxΥ) 75x28x225cm [ΚΩΔΙΚΟΣ Νο17].	4	Συστοιχία				
17.	Συστοιχία σταθερών μεταλλικών βιβλιοστασίων μονής όψευς αποτελούμενη από μία (1) σταθερή αρχική μονάδα διαστάσεων (ΜxΒxΥ) 78x28x225cm και δύο (2) σταθερές επεκτάσεις διαστάσεων (ΜxΒxΥ) 75x28x225cm [ΚΩΔΙΚΟΣ Νο18].	1	Συστοιχία				
18.	Σταθερό μεταλλικό βιβλιοστάσιο μονής όψευς αποτελούμενο από μία (1) σταθερή βασική μονάδα διαστάσεων (ΜxΒxΥ) 93x28x225cm [ΚΩΔΙΚΟΣ Νο19].	1	Συστοιχία				

19.	Σταθερό μεταλλικό βιβλιοστάσιο μονής όψεως αποτελούμενο από μία (1) σταθερή βασική μονάδα διαστάσεων (ΜxΒxΥ) 78x28x225cm [ΚΩΔΙΚΟΣ Νο46].	1	Συστοιχία				
ΔΙΑΦΟΡΑ ΕΠΙΠΛΑ (ΤΡΑΠΕΖΙΑ-ΠΑΓΚΟΙ-ΚΑΘΙΣΜΑΤΑ)							
20.	Τραπέζι αναγνωστηρίου με μεταλλικό σκελετό και διαχωριστικό πάνελ στη μέση της επιφάνειας εργασίας διαστάσεων (ΜxΒxΥ) 160x100x75cm [ΚΩΔΙΚΟΣ Νο33].	8	Τεμάχιο				
21.	Πάγκος ηλεκτρονικού υπολογιστή με μεταλλικό σκελετό με διαστάσεις (ΜxΒxΥ) 580x60x75cm [ΚΩΔΙΚΟΣ Νο30].	1	Τεμάχιο				
22.	Πάγκος ηλεκτρονικού υπολογιστή με μεταλλικό σκελετό με διαστάσεις (ΜxΒxΥ) 144x50x75cm [ΚΩΔΙΚΟΣ Νο31].	1	Τεμάχιο				
23.	Πάγκος ηλεκτρονικού υπολογιστή με μεταλλικό σκελετό με διαστάσεις (ΜxΒxΥ) 440x60x75cm [ΚΩΔΙΚΟΣ Νο32].	1	Τεμάχιο				
24.	Πάγκος αναγνωστηρίου με μεταλλικό σκελετό και μεταλλικά πόδια με διαστάσεις (ΜxΒxΥ) 435x60x75cm [ΚΩΔΙΚΟΣ Νο40].	2	Τεμάχιο				
25.	Κάθισμα σταθερό χωρίς μπράτσα αναγνωστηρίου και γενικής χρήσης [ΚΩΔΙΚΟΣ Νο27].	62	Τεμάχιο				
				Σύνολο			

ΠΑΡΑΡΤΗΜΑ ΙΙΙ: ΕΙΔΙΚΟΙ ΟΡΟΙ – ΤΕΧΝΙΚΕΣ ΠΡΟΔΙΑΓΡΑΦΕΣ

Οι παρακάτω ειδικοί όροι και οι τεχνικές προδιαγραφές είναι απαραίτατοι (ες), ισχύουν για όλα τα προς προμήθεια είδη εξοπλισμού και η μη συμμόρφωση έστω και με ένα (μία) από αυτούς (ες) θα έχει σαν συνέπεια τον αποκλεισμό των προσφορών.

1. ΕΙΔΙΚΟΙ ΟΡΟΙ

1. Όπου, στα κείμενα των τεχνικών προδιαγραφών, ζητούνται πιστοποιητικά, θα πρέπει να περιλαμβάνουν στο πεδίο εφαρμογής, την σχετική με το ζητούμενο κατηγορία προϊόντων. Επίσης, σε όσες προδιαγραφές των πινάκων συμμόρφωσης γίνεται αναφορά σε πιστοποιητικά, σήματα, διπλώματα ευρεσιτεχνίας ή τύπους, ή αναφορά σε ορισμένη παραγωγή ή προέλευση, νοείται και το «ή το ισοδύναμό τους».
2. Στους υπο-φακέλους της Τεχνικής και Οικονομικής Προσφοράς και επί ποινή αποκλεισμού η αρίθμηση-κωδικοποίηση και οι ονομασίες των ειδών που προσφέρονται θα είναι όπως ακριβώς δίνονται στο **Παράρτημα Ι** της διακήρυξης.
3. Αναντιστοιχία Τεχνικής Προσφοράς - τεχνικών φυλλαδίων - prospectus μεταξύ τους είτε με αυτή της Οικονομικής Προσφοράς, αποτελεί ουσιαστικό λόγο απόρριψης της προσφοράς.
4. Ανακριβής δήλωση σε οποιοδήποτε σημείο της προσφοράς, αποτελεί ουσιαστικό λόγο απόρριψης της.
5. Ο εξοπλισμός θα πρέπει να είναι σύμφωνος με τα πρότυπα της Ευρωπαϊκής Ένωσης (EN – European Norms), να φέρει το σήμα CE όπου απαιτείται από τις τεχνικές προδιαγραφές, καθώς και να διαθέτει το αντίστοιχο πιστοποιητικό (δήλωση συμμόρφωσης CE). Επί πλέον πρέπει να πληροί όλες τις προδιαγραφές ασφάλειας και υγείας, σύμφωνα με την ισχύουσα Ελληνική Νομοθεσία.
6. Στην τιμή προσφοράς του υποψήφιου προμηθευτή συμπεριλαμβάνεται και το κόστος μεταφοράς και εγκατάστασης των ειδών στον τόπο προορισμού-παράδοσης.

2. ΤΕΧΝΙΚΕΣ ΠΡΟΔΙΑΓΡΑΦΕΣ

Οι προσφορές των υποψήφιων προμηθευτών για τα είδη του εξοπλισμού που περιγράφονται στο **Παράρτημα Ι** της παρούσας, **επί ποινή απόρριψης**, πρέπει να έχουν τουλάχιστον τα χαρακτηριστικά που δίνονται στους ακόλουθους Πίνακες Συμμόρφωσης τους οποίους οι υποψήφιοι προμηθευτές είναι υποχρεωμένοι να συμπληρώσουν.

Για τη συμπλήρωση των Πινάκων Συμμόρφωσης ισχύουν τα ακόλουθα:

Στη στήλη “**ΕΛΑΧΙΣΤΕΣ ΑΠΑΙΤΗΣΕΙΣ**” περιγράφονται αναλυτικά τα απαραίτητα ελάχιστα χαρακτηριστικά που πρέπει να έχουν τα είδη αλλά και υποχρεώσεις ή επεξηγήσεις για τα οποία θα πρέπει να δοθούν αντίστοιχες απαντήσεις.

Στη στήλη “**ΑΠΑΙΤΗΣΗ**” έχει συμπληρωθεί η λέξη “**ΝΑΙ**”, που σημαίνει ότι η αντίστοιχη προδιαγραφή είναι υποχρεωτική για τον υποψήφιο Προμηθευτή.

Στη στήλη “**ΑΠΑΝΤΗΣΗ**” σημειώνεται η απάντηση του υποψήφιου Προμηθευτή που έχει την μορφή “**ΝΑΙ**” ή “**ΟΧΙ**” εάν η αντίστοιχη προδιαγραφή πληρούται ή όχι από την προσφορά.

Στη στήλη “**ΠΑΡΑΠΟΜΠΗ σε αντίστοιχη σελίδα της Τεχνικής Προσφοράς**” θα σημειωθεί η σαφής παραπομπή σε σελίδα της Τεχνικής Προσφοράς ή Παραρτήματος της.

Τονίζεται ότι είναι υποχρεωτική η απάντηση σε όλα τα σημεία των Πινάκων Συμμόρφωσης και η παροχή όλων των πληροφοριών που ζητούνται. Μη συμμόρφωση με τον παραπάνω όρο συνεπάγεται την απόρριψη της προσφοράς.

ΠΙΝΑΚΕΣ ΣΥΜΜΟΡΦΩΣΗΣ

«ΠΡΟΜΗΘΕΙΑ ΚΑΙ ΕΓΚΑΤΑΣΤΑΣΗ ΕΞΟΠΛΙΣΜΟΥ ΕΙΔΩΝ ΕΠΙΠΛΩΣΗΣ ΣΤΗ ΔΗΜΟΣΙΑ ΚΕΝΤΡΙΚΗ ΒΙΒΛΙΟΘΗΚΗ ΡΕΘΥΜΝΗΣ»

Ο υποψήφιος συμπληρώνει τους κάτωθι πίνακες συμμόρφωσης, επί ποινή αποκλεισμού, με την απόλυτη ευθύνη της ακρίβειας των δεδομένων. Η μη συμμόρφωση επί του συνόλου των ακόλουθων απαιτήσεων αποτελεί αιτία απόρριψης της τεχνικής προσφοράς του υποψηφίου αναδόχου.

A: ΠΡΟΔΙΑΓΡΑΦΕΣ ΕΙΔΩΝ

1. ΚΥΛΙΟΜΕΝΑ ΒΙΒΛΙΟΣΤΑΣΙΑ ΔΙΠΛΗΣ ΟΨΕΩΣ [ΣΥΣΤΟΙΧΙΕΣ]

Α/Α	ΕΛΑΧΙΣΤΕΣ ΑΠΑΙΤΗΣΕΙΣ	ΑΠΑΙΤΗΣΗ	ΑΠΑΝΤΗΣΗ	ΠΑΡΑΠΟΜΠΗ σε αντίστοιχη σελίδα της Τεχνικής Προσφοράς
	Οι συστοιχίες των κυλιόμενων βιβλιοστασιών διπλής όψεως αποτελούνται από αρχικές μονάδες και μονάδες επέκτασης που πρέπει να είναι της ίδιας σειράς για λόγους ομοιομορφίας. Θα πρέπει να είναι της ίδιας χρωματικής σειράς με τα σταθερά βιβλιοστάσια για λόγους ομοιομορφίας.	ΝΑΙ		
ΔΙΑΣΤΑΣΕΙΣ				
1.	Για τις διαστάσεις της αρχικής μονάδας και της μονάδας επέκτασης ισχύουν τα ακόλουθα: Ύψος (Υ): Το ύψος του ορθοστάτη της αρχικής και της μονάδας επέκτασης να είναι 234cm (με δυνατότητα ανοχής +/- 5cm). Το τελικό ύψος του συστήματος προκύπτει από το ύψος του ορθοστάτη συν το ύψος των μηχανισμών στήριξης και κύλισης. Πλάτος (Μ): Το πλάτος της αρχικής μονάδας και των μονάδων επέκτασης να είναι 100cm (με δυνατότητα ανοχής +/- 2cm). Η τελευταία επέκταση να περιλαμβάνει ένα επιπλέον τερματικό ορθοστάτη. Βάθος (Β): Το βάθος των μονάδων να είναι 64cm, 74cm και 94cm (με δυνατότητα ανοχής +/- 2cm), όπως προκύπτει και από το ωφέλιμο βάθος των ραφιών 30cm, 35cm και 45cm αντίστοιχα, το πάχος των πλαϊσίων σύνδεσης των ορθοστατών και του απαιτούμενου χώρου για την ασφαλή λειτουργία της συστοιχίας.	ΝΑΙ		
ΣΙΔΗΡΟΤΡΟΧΙΕΣ ΚΥΛΙΣΗΣ				
2.	Οι σιδηροτροχιές για τη κύλιση των μονάδων να είναι από γαλβανισμένο χάλυβα διαστάσεων τουλάχιστον (πλάτος)x(ύψος) 70x20mm και πακτώνονται κατάλληλα στο πάτωμα. Μεταξύ ράγας κύλισης και πατώματος και σε αποστάσεις το μέγιστο ανά 200mm να παρεμβάλλονται κατάλληλα παρεμβύσματα στήριξης/οριζοντίωσης της ράγας.	ΝΑΙ		
3.	Οι ράγες κύλισης να έχουν διατομή (προφίλ) που συνεργάζεται με το αντίστοιχο προφίλ των τροχών κύλισης ώστε να διασφαλίζεται η ευθύγραμμη κίνηση της συστοιχίας χωρίς κίνδυνο εκτροχιασμού. Οι ράγες πρέπει να είναι απόλυτα οριζοντιωμένες και οι μεταξύ τους αποστάσεις να είναι απόλυτα παράλληλες.	ΝΑΙ		

4.	Το μήκος των ραγών να επεκτείνεται πέραν της τελευταίας μονάδας (σταθερής και επεκτάσεων) της συστοιχίας για τη δυνατότητα μετακίνησης των συστοιχιών και τη δημιουργία των απαιτούμενων διαδρόμων προσπέλασης.	ΝΑΙ		
5.	Η τροχιά να υποστηρίζει την διπλή λειτουργία του «οδηγού» της κινητής βάσης και του συστήματος «Αντί-ανατροπής» και να εμποδίζει την ανύψωση της βάσης από την τροχιά.	ΝΑΙ		
6.	Στις άκρες των τροχιών κύλισης να τοποθετούνται κατάλληλα εξαρτήματα τέλους διαδρομής.	ΝΑΙ		
ΔΟΜΗ ΒΑΣΗΣ (ΦΟΡΕΙΟΥ) ΣΤΗΡΙΞΗΣ ΚΑΙ ΚΙΝΗΣΗΣ ΤΗΣ ΑΡΧΙΚΗΣ ΜΟΝΑΔΑΣ ΚΑΙ ΤΩΝ ΕΠΕΚΤΑΣΕΩΝ ΤΗΣ				
7.	Σε κάθε βάση στήριξης και κύλισης επικάθηνται μία αρχική μονάδα με τις επεκτάσεις της. Οι βάσεις αυτές που αποτελούν το φορείο κύλισης των μονάδων να είναι κατασκευασμένες σε μορφή πλαισίου από ειδικά διαμορφωμένο χαλυβδόελασμα πάχους 2-2,5mm, στις διαστάσεις πλάτους και βάθους των μονάδων που επικάθηνται και ύψος τουλάχιστον 150mm. Η κατασκευή τους να γίνεται με κατάλληλες αναδιπλώσεις του χάλυβα και να είναι πλήρως ηλεκτροσυγκολλημένες περιμετρικά ώστε να διασφαλίζεται η αντοχή της βάσης/φορείου σε κάμψη και στρέβλωση για τα μέγιστα φορτία τα οποία δέχεται.	ΝΑΙ		
8.	Κάθε βάση στήριξης/κύλισης να φέρει τουλάχιστον τέσσερις (4) τροχούς κύλισης και να είναι προσαρμοσμένος σ' αυτήν ο κεντρικός άξονας που την διατρέχει και μεταδίδει την κίνηση στους τροχούς. Οι τροχοί κύλισης να είναι χαλύβδινοι, διαμέτρου τουλάχιστον 120mm με ένσφαιρα αυτολιπαινόμενα ρουλεμάν υψηλής αντοχής και να έχουν αντοχή για 1500kg φορτίου ο καθένας.	ΝΑΙ		
9.	Κάθε βάση να διαθέτει τουλάχιστον δύο ελαστικά αμορτισέρ στα δύο άκρα της μεγαλύτερης πλευράς της για απορρόφηση των κραδασμών κατά την κύλιση της. Στη περίπτωση φορέων με μήκος μεγαλύτερο από 3000mm, τα αμορτισέρ να αποτελούνται από περισσότερα στοιχεία, ανάλογα με το τελικό μήκος.	ΝΑΙ		
ΜΕΤΑΔΟΣΗ ΚΙΝΗΣΗΣ				
10.	Η μετάδοση κίνησης στη βάση (φορείο) στήριξης/κίνησης να γίνεται μέσω ενός τιμονιού που βρίσκεται στο εξωτερικό μπροστινό μέρος κάθε αρχικής μονάδας και να φέρει μηχανισμό από ειδικό μπουτόν, που μπλοκάρει την περιστροφή του και δεν επιτρέπει την μετακίνηση του φορείου.	ΝΑΙ		
11.	Η κίνηση να μεταδίδεται μέσω αλυσίδων και χαλύβδινων οδοντωτών τροχών στον κεντρικό χαλύβδινο άξονα που διατρέχει το φορείο και μεταδίδει την κίνηση σε κινητήριους τροχούς του φορείου, που κυλούν σε όλες τις ράγες για να ωθείται έτσι η συστοιχία σε όλο το μήκος της παράλληλα, ομοιόμορφα και ομαλά, χωρίς υστέρηση οποιουδήποτε τμήματός του, όταν περιστρέφεται το τιμόνι.	ΝΑΙ		

12.	Όλα τα μηχανικά μέρη μετάδοσης της κίνησης, να προστατεύονται από μια διακοσμητική μεταλλική πρόσοψη σε όλο το ύψος των ραφιών που θα βρίσκεται στο εξωτερικό μέρος του μπροστινού ορθοστάτη, ώστε να είναι δυνατή, σε περίπτωση ανάγκης, μια γρήγορη διορθωτική ή συντηρητική επέμβαση, χωρίς να είναι απαραίτητο να μετακινηθεί τίποτε από το ράφι.	ΝΑΙ		
13.	Το σύστημα μετάδοσης της κίνησης να φέρει σύστημα υποπολλαπλασιασμού με την χρήση ενός ή δύο ενδιάμεσων γραναζιών, ανάλογα με το μήκος της κινητής βάσης και του φορτίου λειτουργίας που προβλέπεται, ώστε να περιορίζεται στο ελάχιστο η προσπάθεια ενεργοποίησης του τιμονιού, με σχέσεις μετάδοσης κίνησης 1/1500 έως 1/3000 (ανάλογα με το πλήθος των σειρών) ώστε να μετακινούνται περισσότερες κινούμενες βάσεις με ένα μόνο χειρισμό.	ΝΑΙ		
ΟΡΘΟΣΤΑΤΕΣ				
14.	Οι πλαϊνοί κατακόρυφοι ορθοστάτες των μονάδων να αποτελούνται από δύο κάθετα στοιχεία από λείο χαλυβδόφυλλο πάχους τουλάχιστον 1mm, κατάλληλα διαμορφωμένο στις δύο άκρες του ώστε να σχηματίζει ορθογώνιες διατομές που θα φέρουν διάτρηση ανά 20mm το μέγιστο για την στερέωση των ραφιών. Το ύψος των στοιχείων να είναι ίσο με το ύψος των μονάδων και το βάθος κάθε στοιχείου ίσο με το ήμισυ του βάθους κάθε μονάδας.	ΝΑΙ		
15.	Τα στοιχεία να στερεώνονται σταθερά στο κάτω τμήμα τους με βίδες στις βάσεις/φορεία σε απόσταση μεταξύ τους όσο το πλάτος των ραφιών και να είναι κατασκευασμένα έτσι ώστε να διαθέτουν την απαιτούμενη αντοχή σε κάμψη, λυγισμό και στρέβλωση για κάθετες και οριζόντιες καταπονήσεις.	ΝΑΙ		
16.	Τα στοιχεία των ορθοστατών να ενώνονται μεταξύ τους στο πίσω μέρος τους και σε κατάλληλες θέσεις με ατσάλινο ορθογωνικό πλαίσιο με πάχος μετάλλου τουλάχιστον 1,5mm ή με χιαστί διαμήκεις ράβδους από χάλυβα, συνδεόμενες με κατάλληλα εξαρτήματα.	ΝΑΙ		
17.	Όλα τα μεταλλικά μέρη να καλύπτονται με ηλεκτροστατική βαφή εποξειδικής πούδρας κατηγορίας M1 με πάχος που να κυμαίνεται από 70-100 microns, χρώματος της επιλογής μας.	ΝΑΙ		
ΡΑΦΙΑ				
18.	Το ωφέλιμο βάθος των ραφιών να είναι 30cm, 35cm και 45cm.	ΝΑΙ		
19.	Τα ράφια να είναι κατασκευασμένα από ενιαίο (για πρόσθετη αντοχή) φύλλο χάλυβα πάχους τουλάχιστον 0,88mm. Τα ράφια βάθους 30cm να έχουν πιστοποιημένη αντοχή σε βάρος χωρίς λυγισμό τουλάχιστον 100kg ανά ράφι. Τα ράφια βάθους 35cm και 45cm να είναι ειδικά ενισχυμένα για να έχουν πιστοποιημένη αντοχή σε βάρος χωρίς λυγισμό τουλάχιστον 150kg ανά ράφι.	ΝΑΙ		

20.	Τα ράφια να είναι κατάλληλα διαμορφωμένα έτσι ώστε στην πίσω τους πλευρά να φέρουν υποδοχή (κανάλι) για να δέχονται το μεταλλικό αφαιρούμενο κάθετο «στοπ» βιβλίων ύψους 20-60mm και πλάτους ίσου με το ωφέλιμο πλάτος του ραφίου (το οποίο να περιλαμβάνεται στη προσφορά), ή να είναι διαμορφωμένα έτσι ώστε να εμποδίζεται η μετακίνηση των βιβλίων προς τα πίσω. Στην μπροστινή τους πλευρά (σόκορο) να υπάρχει θήκη ύψους τουλάχιστον 20mm με ειδική υποδοχή για την τοποθέτηση του βιβλιοδείκτη, με δυνατότητα προσθαφαίρεσης.	ΝΑΙ		
21.	Η στήριξη των ραφιών να επιτυγχάνεται με τη χρήση ατσάλινων υποστηρικτών, οι οποίοι να τοποθετούνται στους πλαϊνούς ορθοστάτες του βιβλιοστασίου.	ΝΑΙ		
22.	Κάθε ράφι να εδράζεται σε τέσσερις (4) τέτοιους υποστηρικτές (δύο (2) ανά ορθοστάτη).	ΝΑΙ		
23.	Όλα τα μεταλλικά μέρη να καλύπτονται με ηλεκτροστατική βαφή εποξειδικής πούδρας κατηγορίας M1 με πάχος που να κυμαίνεται από 70-100 microns, χρώματος της επιλογής μας.	ΝΑΙ		
ΒΑΘΡΟ ΟΡΙΖΟΝΤΙΩΣΗΣ				
24.	Σε όλο το πλάτος της εγκατάστασης της συστοιχίας να είναι τοποθετημένο ένα ισχυρότατο βάθρο με πάτωμα από MDF, πάχους τουλάχιστον 22mm, με τελική επένδυση από αντιολισθητικό υλικό λινόλεουμ σε ουδέτερο χρώμα ή αντίστοιχη πλαστική ύλη (PVC). Στο τελικό πάτωμα ενσωματώνονται οι ράγες κύλισης ώστε να μη προεξέχουν αυτού.	ΝΑΙ		
25.	Περιμετρικά το βάθρο και στις επιφάνειες που υπάρχει πρόσβαση να ενώνεται με το πάτωμα με κεκλιμένες ράμπες από κατάλληλα διαμορφωμένο χαλυβδόφυλλο ή αλουμίνιο, το οποίο θα στερεώνεται στο δάπεδο με κατάλληλες βίδες.	ΝΑΙ		
26.	Στις επιφάνειες που δεν υπάρχει πρόσβαση, το σόκορο βάρου και πατώματος θα καλύπτεται από κατάλληλα διαμορφωμένες χαλύβδινες διατομές.	ΝΑΙ		
ΣΥΣΤΗΜΑ ΣΗΜΑΝΣΗΣ ΒΙΒΛΙΟΣΤΑΣΙΩΝ				
27.	Σε κάθε αρχική μονάδα να υπάρχει σύστημα σήμανσης-προσανατολισμού-καθοδήγησης το οποίο να αποτελείται από θήκη για την τοποθέτηση χάρτινων καρτών ή σελίδων με κατάλληλες διαστάσεις.	ΝΑΙ		
ΕΓΓΥΗΣΕΙΣ-ΠΡΟΤΥΠΑ-ΠΙΣΤΟΠΟΙΗΣΕΙΣ				
28.	Να καλύπτονται με πενταετή εγγύηση καλής λειτουργίας και δεκαετή εγγύηση διαρκούς παροχής ανταλλακτικών.	ΝΑΙ		
29.	Σε όλες τις φάσεις της παραγωγικής διαδικασίας η κατασκευή του εξοπλισμού να συμμορφώνεται πλήρως με τα εφαρμοζόμενα κανονιστικά πρότυπα και τις διεθνείς προδιαγραφές (USA, VAN, AUS, EU). Οι εφαρμοζόμενες εταιρικές διαδικασίες και διεργασίες του εργοστασίου κατασκευής και του προμηθευτή να έχουν πιστοποιηθεί με βάση τα διεθνή πρότυπα ISO 9001 και ISO 14001.	ΝΑΙ		

30.	Επιπρόσθετα η κατασκευή του συστήματος να έχει πιστοποιηθεί από ανεξάρτητο φορέα πιστοποίησης, ως προς την δομική της επάρκεια, την αντοχή, ποιότητα και ασφάλεια για το προσωπικό σύμφωνα με τα πρότυπα BGR 234:09/2004 και DIN EN 15095:06/2009 (για δυνατότητα μελλοντικής μετατροπής των βιβλιοστασίων σε ηλεκτρικά) και να διαθέτει τη σήμανση ασφαλείας GS και CE.	ΝΑΙ		
31.	Τα παραπάνω πιστοποιητικά ή ισοδύναμα τους πρέπει απαραίτητα να κατατεθούν, σύμφωνα με τα οριζόμενα στη παράγραφο 2.4.3.2, περίπτωση Β), του αναλυτικού τεύχους της διακήρυξης, με ποινή αποκλεισμού.	ΝΑΙ		

2. ΜΕΤΑΛΛΙΚΑ ΣΤΑΘΕΡΑ ΒΙΒΛΙΟΣΤΑΣΙΑ ΜΟΝΗΣ ΟΨΕΩΣ [ΣΥΣΤΟΙΧΙΕΣ]

A/A	ΕΛΑΧΙΣΤΕΣ ΑΠΑΙΤΗΣΕΙΣ	ΑΠΑΙΤΗΣΗ	ΑΠΑΝΤΗΣΗ	ΠΑΡΑΠΟΜΠΗ σε αντίστοιχη σελίδα της Τεχνικής Προσφοράς
1.	Οι συστοιχίες των σταθερών βιβλιοστασιών μονής όψεως αποτελούνται από αρχικές μονάδες και μονάδες επέκτασης, που πρέπει να είναι της ίδιας σειράς. Θα πρέπει να είναι της ίδιας χρωματικής σειράς με τα κυλιόμενα βιβλιοστάσια, για λόγους ομοιομορφίας.	ΝΑΙ		
ΔΙΑΣΤΑΣΕΙΣ				
2.	Οι αρχικές μονάδες και οι μονάδες επέκτασης να έχουν τις ακόλουθες διαστάσεις: Ύψος(Y): 225cm και 150cm, με δυνατότητα διαφοροποίησης +/- 5cm. Πλάτος(M): Αρχική μονάδα 103cm, 93cm και 78cm και μονάδα επέκτασης 100cm, 90cm, και 75cm (+/- 2cm), αντίστοιχα. Βάθος(B): Αρχική μονάδα ή επέκτασης 28-30cm.	ΝΑΙ		
ΟΡΘΟΣΤΑΤΕΣ				
3.	Οι πλαίνοι κατακόρυφοι ορθοστάτες των βιβλιοστασιών να είναι κατασκευασμένοι από πλαίσιο από προφίλ στραντζαριστού χαλυβδόφυλλου, ορθογωνικής ή τετράγωνης μορφής. Οι παραπάνω ορθοστάτες να καταλήγουν στην κάτω τους πλευρά σε ειδικά πέλματα-ρεγουλατόρους μεγάλης αντοχής για ρύθμιση του ύψους και της οριζόντιωσης του βιβλιοστασίου ενώ προστατεύουν συγχρόνως τα έπιπλα από την υγρασία.	ΝΑΙ		
4.	Ο αρχικός και ο τελικός ορθοστάτης κάθε σειράς βιβλιοστασιών να επενδύεται εξωτερικά με πάνελ από ακρυλικό υλικό πάχους τουλάχιστον 5mm που θα καλύπτουν όλο το ύψος και πλάτος του ορθοστάτη.	ΝΑΙ		
5.	Οι ορθοστάτες να ενώνονται μεταξύ τους στην πίσω πλευρά με συνδέσμους σε μορφή ορθογωνικού πλαισίου ώστε να παραμένουν στην κάθετη θέση τους με πλήρες φορτίο.	ΝΑΙ		
6.	Κάθε μεταλλικός ορθοστάτης να φέρει τις κατάλληλες τρύπες στις οποίες θα προσαρμόζονται τα ράφια με δυνατότητα ρύθμισης σε ύψος το πολύ ανά 15mm. Επίσης θα φέρουν κατάλληλα εξαρτήματα για την πάκτωση του άνω μέρους των βιβλιοστασιών στο τοίχο που είναι κατασκευασμένος από διπλή γυψοσανίδα.	ΝΑΙ		
ΡΑΦΙΑ				
7.	Το ωφέλιμο βάθος των ραφιών κάθε μονάδας να είναι 25 cm.	ΝΑΙ		
8.	Τα ράφια να είναι κατασκευασμένα από ενιαίο (για πρόσθετη αντοχή) φύλλο χάλυβα πάχους τουλάχιστον 1,2mm.	ΝΑΙ		

9.	Τα ράφια να είναι κατάλληλα διαμορφωμένα έτσι ώστε στην πίσω τους πλευρά να δέχονται αφαιρούμενο μεταλλικό κάθετο «στοπ» βιβλίων (το οποίο να περιλαμβάνεται στη προσφορά).	ΝΑΙ		
10.	Θα υπάρχει επίσης κατάλληλη διαμόρφωση ή πρόσθετο «στοπ» βιβλίων στο τέλος των ραφιών για τη πλαϊνή στήριξη των βιβλίων στο κάτω μέρος.	ΝΑΙ		
11.	Στην μπροστινή τους πλευρά (σόκορο) να προσαρμόζεται βιβλιοδείκτης ύψους τουλάχιστον 23mm, για την απαραίτητη σήμανση στο βιβλιοστάσιο, με δυνατότητα προσθαφαίρεσης.	ΝΑΙ		
12.	Η στήριξη των ραφιών να επιτυγχάνεται με τη χρήση κατάλληλων μεταλλικών υποστηρικτών, οι οποίοι τοποθετούνται στους πλαϊνούς ορθοστάτες του βιβλιοστασίου και υποστηρίζουν το ράφι σε όλο το βάθος. Κάθε ράφι να εδράζεται σε δύο τέτοιους υποστηρικτές έναν αντίστοιχα ανά ορθοστάτη.	ΝΑΙ		
13.	Τα ράφια υπό κλίση, να μπορούν να χρησιμοποιηθούν σαν εκθετήρια περιοδικών ή βιβλίων (display) με ή χωρίς την ανάγκη χρήσης πρόσθετων εξαρτημάτων. Στη περίπτωση χρήσης πρόσθετων εξαρτημάτων αυτά θα περιλαμβάνονται στη προσφορά.	ΝΑΙ		
14.	Τα ράφια να έχουν πιστοποιημένη αντοχή σε βάρος χωρίς λυγισμό τουλάχιστον 70kg ανά ράφι.	ΝΑΙ		
15.	Σε κάθε ράφι θα περιλαμβάνεται ένας ατσάλινος βιβλιοστάτης (ντίζα διαμέτρου 6-8mm) ύψους 200-240mm επιχρωμιωμένος, αποσπώμενος και με δυνατότητα προσαρμογής και απρόσκοπτης κίνησης στο ράφι.	ΝΑΙ		
16.	Επίσης σε κάθε ορθοστάτη και ανάμεσα στο ύψος των ραφιών θα περιλαμβάνονται δύο ατσάλινες ράβδοι (διαμέτρου 6-8mm εκάστη ή ορθογωνικών διαστάσεων έως 12x8mm) για την στήριξη των βιβλίων.	ΝΑΙ		
17.	Όλα τα μεταλλικά μέρη να καλύπτονται με ηλεκτροστατική βαφή εποξειδικής πούδρας κατηγορίας M1 με πάχος να κυμαίνεται από 70-100 microns, χρώματος της επιλογής μας.	ΝΑΙ		
ΕΓΓΥΗΣΕΙΣ-ΠΡΟΤΥΠΑ-ΠΙΣΤΟΠΟΙΗΣΕΙΣ				
18.	Να καλύπτονται με πενταετή εγγύηση καλής λειτουργίας και δεκαετή εγγύηση διαρκούς παροχής ανταλλακτικών.			
19.	Σε όλες τις φάσεις της παραγωγικής διαδικασίας η κατασκευή του εξοπλισμού να συμμορφώνεται πλήρως με τα εφαρμοζόμενα κανονιστικά πρότυπα και τις διεθνείς προδιαγραφές (USA, VAN, AUS, EU). Οι εφαρμοζόμενες εταιρικές διαδικασίες και διεργασίες του εργοστασίου κατασκευής και του προμηθευτή να έχουν πιστοποιηθεί με βάση τα διεθνή πρότυπα ISO 9001 και ISO 14001.	ΝΑΙ		
20.	Επιπρόσθετα η κατασκευή του συστήματος να έχει πιστοποιηθεί από ανεξάρτητο φορέα πιστοποίησης, ως προς την δομική της επάρκεια, την αντοχή και ποιότητα.	ΝΑΙ		

21.	Για τα μεταλλικά στοιχεία του συστήματος να χρησιμοποιείται ατσάλι σε διάφορες διατομές, κατάλληλα επεξεργασμένο και διαμορφωμένο με πολλαπλές ενισχυτικές νευρώσεις ώστε να εξασφαλίζεται η στιβαρότητα της κατασκευής, η αντοχή και η απρόσκοπτη μακρόχρονη λειτουργία.	ΝΑΙ		
22.	Ο εξοπλισμός (ως προς τα επί μέρους στοιχεία αλλά και ως προς το σύνολό του) να φέρει πιστοποιήσεις σύμφωνα με BGR 234 και το εργοστάσιο να έχει ελεγχθεί ως προς τη ποιότητα σύνθετων συγκολλήσεων σύμφωνα με DIN EN ISO 3834-2:2006.	ΝΑΙ		
23.	Τα παραπάνω πιστοποιητικά ή ισοδύναμα τους πρέπει απαραίτητα να κατατεθούν, σύμφωνα με τα οριζόμενα στη παράγραφο 2.4.3.2, περίπτωση Β), του αναλυτικού τεύχους της διακήρυξης, με ποινή αποκλεισμού.	ΝΑΙ		

3. ΜΕΤΑΛΛΙΚΑ ΣΤΑΘΕΡΑ ΒΙΒΛΙΟΣΤΑΣΙΑ ΔΙΠΛΗΣ ΟΨΕΩΣ [ΣΥΣΤΟΙΧΙΕΣ]

Α/Α	ΕΛΑΧΙΣΤΕΣ ΑΠΑΙΤΗΣΕΙΣ	ΑΠΑΙΤΗΣΗ	ΑΠΑΙΤΗΣΗ	ΠΑΡΑΠΟΜΠΗ σε αντίστοιχη σελίδα της Τεχνικής Προσφοράς
1.	Οι συστοιχίες των μεταλλικών βιβλιοστασιών διπλής όψεως αποτελούνται από αρχικές μονάδες και μονάδες επέκτασης, που πρέπει να είναι της ίδιας σειράς. Θα πρέπει να είναι της ίδιας χρωματικής σειράς με τα κυλιόμενα βιβλιοστάσια, για λόγους ομοιομορφίας.	ΝΑΙ		
ΔΙΑΣΤΑΣΕΙΣ				
2.	Οι διαστάσεις των αρχικών μονάδων και των μονάδων επέκτασης να είναι: Ύψος (Υ): 225cm με ανοχή +/- 5cm. Πλάτος (Μ): Αρχική μονάδα 103cm, 93cm και 78cm και μονάδα επέκτασης 100cm, 90cm, και 75cm (+/- 2cm), αντίστοιχα. Βάθος(Β): 53-55cm, για κάθε αρχική μονάδα ή μονάδα επέκτασης.	ΝΑΙ		
ΟΡΘΟΣΤΑΤΕΣ				
3.	Οι πλαϊνοί κατακόρυφοι ορθοστάτες να είναι κατασκευασμένοι από διπλό πλαίσιο από προφίλ στραντζαριστού χαλυβδόφυλλου, ορθογωνικής ή τετράγωνης μορφής. Οι παραπάνω ορθοστάτες να καταλήγουν στην κάτω τους πλευρά σε ειδικά πέλματα-ρεγουλατόρους μεγάλης αντοχής για ρύθμιση του ύψους και της οριζοντίωσης του βιβλιοστασίου ενώ προστατεύουν συγχρόνως τα έπιπλα από την υγρασία.	ΝΑΙ		
4.	Ο αρχικός και ο τελικός ορθοστάτης κάθε σειράς βιβλιοστασιών να επενδύεται εξωτερικά με πάνελ από ακρυλικό υλικό πάχους τουλάχιστον 5mm που θα καλύπτουν όλο το ύψος και πλάτος των ορθοστατών.	ΝΑΙ		
5.	Οι ορθοστάτες να ενώνονται μεταξύ τους στο μέσον τους με συνδέσμους σε μορφή ορθογωνικού πλαισίου ώστε να παραμένουν στην κάθετη θέση τους με πλήρες φορτίο.	ΝΑΙ		
6.	Κάθε μεταλλικό πάνελ να φέρει τις κατάλληλες τρύπες στις οποίες θα προσαρμόζονται τα ράφια με δυνατότητα ρύθμισης σε ύψος το πολύ ανά 15mm.	ΝΑΙ		
ΡΑΦΙΑ				
7.	Το ωφέλιμο βάθος των ραφιών κάθε μονάδας να είναι 25cm.	ΝΑΙ		

8.	Τα ράφια να είναι κατασκευασμένα από ενιαίο (για πρόσθετη αντοχή) φύλλο χάλυβα πάχους τουλάχιστον 1,2mm.	ΝΑΙ		
9.	Τα ράφια να είναι κατάλληλα διαμορφωμένα έτσι ώστε στην πίσω τους πλευρά να δέχονται αφαιρούμενο μεταλλικό κάθετο «στοπ» βιβλίων (το οποίο να περιλαμβάνεται στη προσφορά). Να υπάρχει επίσης κατάλληλη διαμόρφωση ή πρόσθετο «στοπ» βιβλίων στο τέλος των ραφιών για την πλαϊνή στήριξη των βιβλίων στο κάτω μέρος. Στην μπροστινή τους πλευρά (σόκορο) να προσαρμόζεται ελατηριωτά βιβλιοδείκτης ύψους τουλάχιστον 23mm, για την απαραίτητη σήμανση στο βιβλιοστάσιο, με δυνατότητα προσθαφαίρεσης.	ΝΑΙ		
10.	Η στήριξη των ραφιών να επιτυγχάνεται με τη χρήση κατάλληλων μεταλλικών υποστηρικτών, οι οποίοι τοποθετούνται στους πλαϊνούς ορθοστάτες του βιβλιοστασίου και υποστηρίζουν το ράφι σε όλο το βάθος. Κάθε ράφι να εδράζεται σε δύο τέτοιους υποστηρικτές (με έναν αντίστοιχα ανά ορθοστάτη).	ΝΑΙ		
11.	Τα ράφια υπό κλίση, να μπορούν να χρησιμοποιηθούν σαν εκθετήρια περιοδικών ή βιβλίων (display) με ή χωρίς την ανάγκη χρήσης πρόσθετων εξαρτημάτων. Στη περίπτωση χρήσης πρόσθετων εξαρτημάτων αυτά θα περιλαμβάνονται στη προσφορά.	ΝΑΙ		
12.	Τα ράφια να έχουν πιστοποιημένη αντοχή σε βάρος χωρίς λυγισμό τουλάχιστον 70kg ανά ράφι.	ΝΑΙ		
13.	Να υπάρχει δυνατότητα άμεσης αφαίρεσης των ραφιών εάν απαιτηθεί.	ΝΑΙ		
14.	Σε κάθε ράφι θα περιλαμβάνεται ένας βιβλιοστάτης (ατσάλινη ντίζα διαμέτρου 6-8mm) ύψους 200-240mm επιχρωμιωμένος, αποσπώμενος και με δυνατότητα προσαρμογής και απρόσκοπτης κίνησης στο ράφι.	ΝΑΙ		
15.	Επίσης σε κάθε ορθοστάτη και ανάμεσα στο ύψος των ραφιών θα περιλαμβάνονται δύο ατσάλινες ράβδοι (διαμέτρου 6-8mm εκάστη ή ορθογωνικών διαστάσεων έως 12X8mm) για την στήριξη των βιβλίων.	ΝΑΙ		
16.	Όλα τα μεταλλικά μέρη να καλύπτονται με ηλεκτροστατική βαφή εποξειδικής πούδρας κατηγορίας M1 με πάχος να κυμαίνεται από 70-100 microns, χρώματος της επιλογής μας.	ΝΑΙ		
ΕΓΓΥΗΣΕΙΣ-ΠΡΟΤΥΠΑ-ΠΙΣΤΟΠΟΙΗΣΕΙΣ				
17.	Να καλύπτονται με πενταετή εγγύηση καλής λειτουργίας και δεκαετή εγγύηση διαρκούς παροχής ανταλλακτικών.	ΝΑΙ		
18.	Σε όλες τις φάσεις της παραγωγικής διαδικασίας η κατασκευή του εξοπλισμού να συμμορφώνεται πλήρως με τα εφαρμοζόμενα κανονιστικά πρότυπα και τις διεθνείς προδιαγραφές (USA, VAN, AUS, EU). Οι εφαρμοζόμενες εταιρικές διαδικασίες και διεργασίες του εργοστασίου κατασκευής και του προμηθευτή να έχουν πιστοποιηθεί με βάση τα διεθνή πρότυπα ISO 9001 και ISO 14001.	ΝΑΙ		

19.	Επιπρόσθετα η κατασκευή του συστήματος να έχει πιστοποιηθεί από ανεξάρτητο φορέα πιστοποίησης, ως προς την δομική της επάρκεια, την αντοχή και ποιότητα.	ΝΑΙ		
20.	Για τα μεταλλικά στοιχεία του συστήματος να χρησιμοποιείται ατσάλι σε διάφορες διατομές, κατάλληλα επεξεργασμένο και διαμορφωμένο με πολλαπλές ενισχυτικές νευρώσεις ώστε να εξασφαλίζεται η στιβαρότητα της κατασκευής, η αντοχή και η απρόσκοπτη μακρόχρονη λειτουργία.	ΝΑΙ		
21.	Επιπρόσθετα ο εξοπλισμός (ως προς τα επί μέρους στοιχεία αλλά και ως προς το σύνολό του) να φέρει πιστοποιήσεις σύμφωνα με BGR 234 και το εργοστάσιο να έχει ελεγχθεί ως προς τη ποιότητα σύνθετων συγκολλήσεων σύμφωνα με DIN EN ISO 3834-2:2006.	ΝΑΙ		
22.	Τα παραπάνω πιστοποιητικά ή ισοδύναμα τους πρέπει απαραίτητα να κατατεθούν, σύμφωνα με τα οριζόμενα στη παράγραφο 2.4.3.2, περίπτωση Β), του αναλυτικού τεύχους της διακήρυξης, με ποινή αποκλεισμού.	ΝΑΙ		

4. ΔΙΑΦΟΡΑ ΕΠΙΠΛΑ (ΤΡΑΠΕΖΙΑ-ΠΑΓΚΟΙ-ΚΑΘΙΣΜΑΤΑ)

A/A	ΕΛΑΧΙΣΤΕΣ ΑΠΑΙΤΗΣΕΙΣ	ΑΠΑΙΤΗΣΗ	ΑΠΑΙΤΗΣΗ	ΠΑΡΑΠΟΜΠΗ σε αντίστοιχη σελίδα της Τεχνικής Προσφοράς
ΤΡΑΠΕΖΙ ΑΝΑΓΝΩΣΤΗΡΙΟΥ				
1.	Οι διαστάσεις του τραπεζιού αναγνωστηρίου να είναι (ΜxΒxΥ) 160x100x75cm.	ΝΑΙ		
2.	Η επιφάνεια εργασίας να είναι από μοριοσανίδα με επικάλυψη μελαμίνης και στις δύο όψεις του με δυνατότητα επιλογής χρώματος. Συνολικό πάχος επιφάνειας τουλάχιστον 25mm. Κατά μήκος των τελειωμάτων να υπάρχει ειδικό προφίλ από μασίφ ξυλεία ή σκληρό αντιγδαρτικό ABS πάχους τουλάχιστον 2mm.	ΝΑΙ		
3.	Η επιφάνεια εργασίας να στηρίζεται πάνω σε μεταλλικό σκελετό, ο οποίος να αποτελείται από τα πόδια (πλαϊνά στηρίγματα) και τις δοκούς στήριξης (μπάρες).	ΝΑΙ		
4.	Τα δύο πλαϊνά στηρίγματα (πόδια) να είναι σχήματος Π, ορθογωνικής διατομής τουλάχιστον 80x40mm, πάχους τουλάχιστον 1,5mm, που να καταλήγουν σε πέλματα-ρεγουλατόρους για τη σωστή οριζοντίωση του επίπλου. Οι ραφές να είναι απόλυτα αφανείς.	ΝΑΙ		
5.	Τα δύο πλαϊνά στηρίγματα να ενώνονται μεταξύ τους με δύο δοκούς (μπάρες) από στραντζαριστή λαμαρίνα και συντελούν στην αντιστήριξη και την ευστάθεια της κατασκευής.	ΝΑΙ		
6.	Η επιφάνεια εργασίας να φέρει στη μέση και κατά το μήκος της διαχωριστικό πάνελ ύψους 40cm περίπου, από μοριοσανίδα με επικάλυψη μελαμίνης ή από Plexiglas, με δυνατότητα επιλογής χρώματος.	ΝΑΙ		
7.	Όλα τα μεταλλικά μέρη να είναι βαμμένα με εποξειδική βαφή πούδρας.	ΝΑΙ		
8.	Η κατασκευή να είναι λυόμενη, κάθε της τμήμα πλήρως εναλλάξιμο και να μπορεί να αντικατασταθεί σε περίπτωση φθοράς ή ζημίας.	ΝΑΙ		
ΕΓΓΥΗΣΕΙΣ-ΠΡΟΤΥΠΑ-ΠΙΣΤΟΠΟΙΗΣΕΙΣ				
9.	Να καλύπτονται με πενταετή εγγύηση καλής λειτουργίας και δεκαετή εγγύηση διαρκούς παροχής ανταλλακτικών.	ΝΑΙ		
10.	Το εργοστάσιο κατασκευής και ο προμηθευτής πρέπει απαραίτητα να διαθέτουν πρέπει απαραίτητα να διαθέτει πιστοποίηση κατά ISO 9001.	ΝΑΙ		

11.	Το υλικό κατασκευής της επιφάνειας του τραπεζιού (μοριοσανίδα επενδυμένη αμφίπλευρα με μελαμίνη) να έχει τη χαμηλότερη δυνατή εκπομπή φορμαλδεΐδης, πιστοποιητικό CLASS E1.	ΝΑΙ		
ΠΑΓΚΟΙ ΗΛΕΚΤΡΟΝΙΚΟΥ ΥΠΟΛΟΓΙΣΤΗ ΠΑΓΚΟΣ ΑΝΑΓΝΩΣΤΗΡΙΟΥ				
1.	Οι διαστάσεις των πάγκων ηλεκτρονικού υπολογιστή και του πάγκου αναγνώστη να είναι: (ΜxΒxΥ) 580x60x75cm, 144x50x75cm και 440x60x75cm και του πάγκου αναγνώστη να είναι: (ΜxΒxΥ) 435x60x75cm.	ΝΑΙ		
2.	Η επιφάνεια εργασίας των πάγκων να είναι από μοριοσανίδα με επικάλυψη μελαμίνης χρώματος δρυός. Το συνολικό πάχος επιφάνειας να είναι τουλάχιστον 25mm. Κατά μήκος των τελειωμάτων να υπάρχει ειδικό προφίλ από σκληρό αντιγδαρτικό ABS πάχους τουλάχιστον 2mm.	ΝΑΙ		
3.	Η επιφάνεια εργασίας να στηρίζεται πάνω σε μεταλλικό σκελετό, ο οποίος να αποτελείται από έξι (6) στηρίγματα (πόδια) (τέσσερα πλαϊνά και δύο ενδιάμεσα) και ένα πλαίσιο στήριξης.	ΝΑΙ		
4.	Τα στηρίγματα (πόδια) να είναι σχήματος Π, ορθογωνικής διατομής με διαστάσεις τουλάχιστον 80x40mm και πάχους τουλάχιστον 2mm, που να καταλήγουν σε πέλματα-ρεγουλατόρους για την σωστή οριζοντίωση του επίπλου.	ΝΑΙ		
5.	Το πλαίσιο θα είναι κατασκευασμένο από ορθογωνικές διατομές διαστάσεων τουλάχιστον 60x40mm και πάχους τουλάχιστον 2mm. Οι ραφές να είναι απόλυτα αφανείς.	ΝΑΙ		
6.	Τα πόδια των πλαϊνών και ενδιάμεσων στηριγμάτων να είναι ενωμένα με δοκούς (μπάρες) από στραντζαριστή λαμαρίνα.	ΝΑΙ		
7.	Όλα τα μεταλλικά μέρη να είναι βαμμένα με εποξειδική βαφή πούδρας.	ΝΑΙ		
ΕΓΓΥΗΣΕΙΣ-ΠΡΟΤΥΠΑ-ΠΙΣΤΟΠΟΙΗΣΕΙΣ				
8.	Να καλύπτονται με πενταετή εγγύηση καλής λειτουργίας και δεκαετή εγγύηση διαρκούς παροχής ανταλλακτικών.	ΝΑΙ		
9.	Το εργοστάσιο κατασκευής και ο προμηθευτής πρέπει απαραίτητα να διαθέτουν πιστοποίηση κατά ISO 9001.	ΝΑΙ		
10.	Το υλικό κατασκευής της επιφάνειας των πάγκων (μοριοσανίδα επενδυμένη αμφίπλευρα με μελαμίνη) να έχει τη χαμηλότερη δυνατή εκπομπή φορμαλδεΐδης, πιστοποιητικό CLASS E1.	ΝΑΙ		
ΚΑΘΙΣΜΑ ΣΤΑΘΕΡΟ ΧΩΡΙΣ ΜΠΡΑΤΣΑ ΑΝΑΓΝΩΣΤΗΡΙΟΥ ΚΑΙ ΓΕΝΙΚΗΣ ΧΡΗΣΗΣ				
1.	Η έδρα και η πλάτη του καθίσματος να είναι ενιαίες και να είναι κατασκευασμένες από κόντρα πλακέ οξιάς πάχους 12mm. Η πλάτη να έχει διαμορφωθεί με καμπυλότητα περί κατακόρυφο άξονα για να αγκαλιάζει την πλάτη και να	ΝΑΙ		

	<p>φέρει στο άνω άκρο της οπή για να χρησιμοποιείται ως λαβή για την μετακίνηση του καθίσματος. Η έδρα στο εμπρός άκρο της να φέρει καμπύλη προς τα κάτω προκειμένου να μην εμποδίζει τα πόδια.</p>			
2.	<p>Τα πόδια να είναι κατασκευασμένα από ατσάλινο σωλήνα ενισχυμένο ενιαίο ανά δύο πόδια. Η στερέωση να γίνεται κάτω από την έδρα του καθίσματος με την βοήθεια καταλλήλων εξαρτημάτων που θα εξασφαλίζουν την ισχυρή σύνδεσή τους. Τα πόδια να καταλήγουν σε πλαστικά πέλματα κατάλληλα για την προστασία των ευαίσθητων δαπέδων.</p>	ΝΑΙ		
ΕΓΓΥΗΣΕΙΣ-ΠΡΟΤΥΠΑ-ΠΙΣΤΟΠΟΙΗΣΕΙΣ				
3.	<p>Να καλύπτονται με πενταετή εγγύηση καλής λειτουργίας και δεκαετή εγγύηση διαρκούς παροχής ανταλλακτικών.</p>	ΝΑΙ		
4.	<p>Το εργοστάσιο κατασκευής και ο προμηθευτής πρέπει απαραίτητα να διαθέτουν πιστοποίηση κατά ISO 9001.</p>	ΝΑΙ		
5.	<p>Τα παραπάνω πιστοποιητικά ή ισοδύναμα τους πρέπει απαραίτητα να κατατεθούν, σύμφωνα με τα οριζόμενα στη παράγραφο 2.4.3.2, περίπτωση Β), του αναλυτικού τεύχους της διακήρυξης, με ποινή αποκλεισμού.</p>	ΝΑΙ		

ΠΑΡΑΡΤΗΜΑ IV: ΥΠΟΔΕΙΓΜΑΤΑ ΕΓΓΥΗΣΕΩΝ (ΕΓΓΥΗΤΙΚΩΝ ΕΠΙΣΤΟΛΩΝ)**Εγγύηση Συμμετοχής**

ΕΚΔΟΤΗΣ.....

Ημερομηνία έκδοσης.....

Προς: Α.ΔΙ.ΚΤ.Υ.ΥΠ. του ΥΠ.Π.Ε.Θ.

Ανδρέα Παπανδρέου 37, 151 80 - Μαρούσι

Εγγυητική επιστολή μας υπ' αριθμ. για ευρώ.....

Με την παρούσα εγγυόμαστε, ανέκκλητα και ανεπιφύλακτα παραιτούμενοι του δικαιώματος της διαιρέσεως και διζήσεως, υπέρ

{Σε περίπτωση μεμονωμένης εταιρίας: της Εταιρίας οδός αριθμός ... ΤΚ}

{ή σε περίπτωση Ένωσης ή Κοινοπραξίας: των Εταιριών

α)..... οδός..... αριθμός.....ΤΚ.....

β)..... οδός..... αριθμός.....ΤΚ.....

γ)..... οδός..... αριθμός.....ΤΚ.....

μελών της Ένωσης ή Κοινοπραξίας, ατομικά για κάθε μια από αυτές και ως αλληλέγγυα και εις ολόκληρο υπόχρεων μεταξύ τους εκ της ιδιότητάς τους ως μελών της Ένωσης ή Κοινοπραξίας,}

και μέχρι του ποσού των ευρώ....., για τη συμμετοχή στο διενεργούμενο διαγωνισμό της (συμπληρώνετε την ημερομηνία διενέργειας του διαγωνισμού)..... με αντικείμενο (συμπληρώνετε τον τίτλο του έργου) συνολικής αξίας (συμπληρώνετε τον προϋπολογισμό με διευκρίνιση εάν περιλαμβάνει ή όχι τον ΦΠΑ), σύμφωνα με τη με αριθμό..... Διακήρυξή σας.

Η παρούσα εγγύηση καλύπτει καθ' όλο το χρόνο ισχύος της μόνο τις από τη συμμετοχή στον ανωτέρω διαγωνισμό απορρέουσες υποχρεώσεις

{Σε περίπτωση μεμονωμένης εταιρίας: της εν λόγω Εταιρίας.}

{ή σε περίπτωση Ένωσης ή Κοινοπραξίας: των Εταιριών της Ένωσης ή Κοινοπραξίας ατομικά για κάθε μια από αυτές και ως αλληλέγγυα και εις ολόκληρο υπόχρεων μεταξύ τους εκ της ιδιότητάς τους ως μελών της Ένωσης ή Κοινοπραξίας.}

Το ανωτέρω ποσό της εγγύησης τηρείται στη διάθεσή σας, το οποίο και υποχρεούμαστε να σας καταβάλουμε ολικά ή μερικά χωρίς καμία από μέρους μας αντίρρηση ή ένσταση και χωρίς να ερευνηθεί το βάσιμο ή μη της απαίτησής σας, μέσα σε πέντε (05) ημέρες από την έγγραφη ειδοποίησή σας.

Η παρούσα ισχύει μέχρι και την(Σημείωση προς την Τράπεζα: ο χρόνος ισχύος πρέπει να είναι μεγαλύτερος τουλάχιστον κατά τριάντα (30) ημέρες του χρόνου ισχύος της Προσφοράς).

17PROC002123797 2017-10-20

ΑΥΤΟΤΕΛΗΣ ΔΙΕΥΘΥΝΣΗ ΚΤΗΡΙΑΚΗΣ ΚΑΙ ΥΛΙΚΟΤΕΧΝΙΚΗΣ ΥΠΟΔΟΜΗΣ
ΤΜΗΜΑ ΜΕΛΕΤΗΣ ΚΑΙ ΠΡΟΜΗΘΕΙΑΣ ΕΞΟΠΛΙΣΜΟΥ – ΔΙΑΚΗΡΥΞΗ 05/2017

Αποδεχόμαστε να παρατείνουμε την ισχύ της εγγύησης, ύστερα από έγγραφη δήλωσή σας, με την προϋπόθεση ότι το σχετικό αίτημα σας θα μας υποβληθεί πριν από την ημερομηνία λήξης της.

Σε περίπτωση κατάπτωσης της εγγύησης, το ποσό της κατάπτωσης υπόκειται στο εκάστοτε ισχύον πάγιο τέλος χαρτοσήμου.

Βεβαιούμε ότι όλες οι ισχύουσες Εγγυητικές Επιστολές της Τράπεζάς μας, οι οποίες έχουν χορηγηθεί στο Δημόσιο, στα Ν.Π.Δ.Δ. και στα Ν.Π.Ι.Δ., συμπεριλαμβανομένης και της παρούσης, δεν ξεπερνάνε το όριο το οποίο έχει καθοριστεί βάσει νόμου για την Τράπεζά μας.

(Εξουσιοδοτημένη υπογραφή)

Εγγύηση Καλής Εκτέλεσης Σύμβασης

ΕΚΔΟΤΗΣ.....

Ημερομηνία έκδοσης.....

Προς: Α.ΔΙ.ΚΤ.Υ.ΥΠ. του ΥΠ.Π.Ε.Θ.

Ανδρέα Παπανδρέου 37, 151 80 - Μαρούσι

Εγγυητική επιστολή μας υπ' αριθμ. για ευρώ.....

Με την παρούσα εγγυόμαστε, ανέκκλητα και ανεπιφύλακτα παραιτούμενοι του δικαιώματος της διαιρέσεως και διζήσεως, υπέρ

{Σε περίπτωση μεμονωμένης εταιρίας: της Εταιρίας Οδός Αριθμός Τ.Κ.}

{ή σε περίπτωση Ένωσης ή Κοινοπραξίας: των Εταιριών

α) οδός αριθμός Τ.Κ.

β) οδός αριθμός Τ.Κ.

γ) οδός αριθμός Τ.Κ.

μελών της Ένωσης ή Κοινοπραξίας, ατομικά για κάθε μία από αυτές και ως αλληλέγγυα και εις ολόκληρο υπόχρεων μεταξύ τους εκ της ιδιότητάς τους ως μελών της Ένωσης ή Κοινοπραξίας},

και μέχρι του ποσού των ευρώ....., για την καλή εκτέλεση της σύμβασης με αριθμό..... που αφορά στο διαγωνισμό της (συμπληρώνετε την ημερομηνία διενέργειας του διαγωνισμού) με αντικείμενο (συμπληρώνετε τον τίτλο του έργου) συνολικής αξίας (συμπληρώνετε το συνολικό συμβατικό τίμημα με διευκρίνιση εάν περιλαμβάνει ή όχι τον ΦΠΑ), σύμφωνα με τη με αριθμό..... Διακήρυξή σας.

Το ανωτέρω ποσό της εγγύησης τηρείται στη διάθεσή σας, το οποίο και υποχρεούμαστε να σας καταβάλουμε ολικά ή μερικά χωρίς καμία από μέρους μας αντίρρηση ή ένσταση και χωρίς να ερευνηθεί το βάσιμο ή μη της απαίτησής σας, μέσα σε πέντε (05) ημέρες από την έγγραφη ειδοποίησή σας.

Η παρούσα είναι αορίστου διάρκειας και ισχύει μέχρις ότου αυτή μας επιστραφεί ή μέχρις ότου λάβουμε έγγραφη δήλωσή σας ότι μπορούμε να θεωρήσουμε την Τράπεζά μας απαλλαγμένη από κάθε σχετική υποχρέωση.

Σε περίπτωση κατάπτωσης της εγγύησης, το ποσό της κατάπτωσης υπόκειται στο εκάστοτε ισχύον πάγιο τέλος χαρτοσήμου.

Βεβαιούμε ότι όλες οι ισχύουσες Εγγυητικές Επιστολές της Τράπεζάς μας, οι οποίες έχουν χορηγηθεί στο Δημόσιο, στα Ν.Π.Δ.Δ. και στα Ν.Π.Ι.Δ., συμπεριλαμβανομένης και της παρούσης, δεν ξεπερνάνε το όριο το οποίο έχει καθοριστεί βάσει νόμου για την Τράπεζά μας.

(Εξουσιοδοτημένη υπογραφή)

Εγγύηση Προκαταβολής

ΕΚΔΟΤΗΣ.....

Ημερομηνία έκδοσης.....

Προς: Α.ΔΙ.ΚΤ.Υ.ΥΠ. του ΥΠ.Π.Ε.Θ., Ανδρέα Παπανδρέου 37, 151 80 - Μαρούσι

Εγγυητική επιστολή μας υπ' αριθμ. για ευρώ.....

Με την παρούσα εγγυόμαστε ανέκκλητα και ανεπιφύλακτα παραιτούμενοι του δικαιώματος της διαιρέσεως και διζήσεως υπέρ

{Σε περίπτωση μεμονωμένης εταιρίας: της Εταιρίας Οδός Αριθμός Τ.Κ.}

{ή σε περίπτωση Ένωσης ή Κοινοπραξίας: των Εταιριών

α) οδός αριθμός Τ.Κ.

β) οδός αριθμός Τ.Κ.

γ) οδός αριθμός Τ.Κ.

μελών της Ένωσης ή Κοινοπραξίας, ατομικά για κάθε μια από αυτές και ως αλληλέγγυα και εις ολόκληρο υπόχρεων μεταξύ τους εκ της ιδιότητάς τους ως μελών της Ένωσης ή Κοινοπραξίας.} για την λήψη προκαταβολής για τη χορήγηση του% της συμβατικής αξίας μη συμπεριλαμβανομένου του ΦΠΑ, ευρώ σύμφωνα με τη σύμβαση με αριθμό..... και τη Διακήρυξή σας με αριθμό....., στο πλαίσιο του διαγωνισμού της (συμπληρώνετε την ημερομηνία διενέργειας του διαγωνισμού) για εκτέλεση του έργου (συμπληρώνετε τον τίτλο του έργου) συνολικής αξίας (συμπληρώνετε το συνολικό συμβατικό τίμημα με διευκρίνιση εάν περιλαμβάνει ή όχι τον ΦΠΑ), και μέχρι του ποσού των ευρώ (συμπληρώνετε το ποσό το οποίο καλύπτει η συγκεκριμένη εγγυητική επιστολή) πλέον τόκων επί της προκαταβολής αυτής που θα καταλογισθούν σε βάρος της Εταιρίας ή, σε περίπτωση Ένωσης ή Κοινοπραξίας, υπέρ των Εταιριών της Ένωσης ή Κοινοπραξίας, υπέρ της οποίας εγγυόμαστε σε εφαρμογή των σχετικών άρθρων του Κανονισμού Προμηθειών της Αναθέτουσας Αρχής, στο οποίο και μόνο περιορίζεται η εγγύησή μας.

Το ανωτέρω ποσό της εγγύησης τηρείται στη διάθεσή σας, το οποίο και υποχρεούμαστε να σας καταβάλουμε ολικά ή μερικά χωρίς καμία από μέρους μας αντίρρηση ή ένσταση και χωρίς να ερευνηθεί το βάσιμο ή μη της απαίτησής σας, μέσα σε πέντε (5) ημέρες από την έγγραφη ειδοποίησή σας. Η παρούσα ισχύει για τουλάχιστον (2) δύο μήνες μετά την προθεσμία οριστικής παραλαβής του έργου και μέχρις ότου αυτή μας επιστραφεί ή μέχρις ότου λάβουμε έγγραφη δήλωσή σας ότι μπορούμε να θεωρήσουμε την Τράπεζά μας απαλλαγμένη από κάθε σχετική υποχρέωση.

Σε περίπτωση κατάπτωσης της εγγύησης, το ποσό της κατάπτωσης υπόκειται στο εκάστοτε ισχύον πάγιο τέλος χαρτοσήμου.

(Εξουσιοδοτημένη υπογραφή)

Εγγύηση Καλής Λειτουργίας

ΕΚΔΟΤΗΣ.....

Ημερομηνία έκδοσης.....

Προς: **ΥΠΟΥΡΓΕΙΟ ΠΑΙΔΕΙΑΣ, ΕΡΕΥΝΑΣ & ΘΡΗΣΚΕΥΜΑΤΩΝ****Εγγυητική επιστολή μας υπ' αρ. για ευρώ.....**

Με την παρούσα εγγυόμαστε, ανέκκλητα και ανεπιφύλακτα παραιτούμενοι του δικαιώματος της διαιρέσεως και διζήσεως, υπέρ

{Σε περίπτωση μεμονωμένης εταιρίας: της Εταιρίας Οδός Αριθμός Τ.Κ.}

{ή σε περίπτωση Ένωσης ή Κοινοπραξίας: των Εταιριών

α) οδός αριθμός Τ.Κ.

β) οδός αριθμός Τ.Κ.

γ) οδός αριθμός Τ.Κ.

μελών της Ένωσης ή Κοινοπραξίας, ατομικά για κάθε μία από αυτές και ως αλληλέγγυα και εις ολόκληρο υπόχρεων μεταξύ τους εκ της ιδιότητάς τους ως μελών της Ένωσης ή Κοινοπραξίας},

και μέχρι του ποσού των ευρώ..... (συμπληρώνεται το συνολικό συμβατικό τίμημα με διευκρίνιση εάν περιλαμβάνει ή όχι τον ΦΠΑ), για την καλή λειτουργία του αντικειμένου της σύμβασης με αριθμό που αφορά συνολικής αξίας σύμφωνα με τη με αριθμό Διακήρυξη της Αναθέτουσας Αρχής.

Το ανωτέρω ποσό της εγγύησης τηρείται στη διάθεσή σας, το οποίο και υποχρεούμαστε να σας καταβάλουμε ολικά ή μερικά χωρίς καμία από μέρους μας αντίρρηση ή ένσταση και χωρίς να ερευνηθεί το βάσιμο ή μη της απαίτησής σας, μέσα σε πέντε (5) ημέρες από την έγγραφη ειδοποίησή σας.

Η παρούσα είναι διάρκειας και ισχύει μέχρις ότου αυτή μας επιστραφεί ή μέχρις ότου λάβουμε έγγραφη δήλωσή σας ότι μπορούμε να θεωρήσουμε την Τράπεζά μας απαλλαγμένη από κάθε σχετική υποχρέωση.

Σε περίπτωση κατάπτωσης της εγγύησης, το ποσό της κατάπτωσης υπόκειται στο εκάστοτε ισχύον πάγιο τέλος χαρτοσήμου.

Βεβαιούμε ότι όλες οι ισχύουσες Εγγυητικές Επιστολές της Τράπεζάς μας, οι οποίες έχουν χορηγηθεί στο Δημόσιο, στα Ν.Π.Δ.Δ. και στα Ν.Π.Ι.Δ., συμπεριλαμβανομένης και της παρούσης, δεν ξεπερνάνε το όριο το οποίο έχει καθοριστεί βάσει νόμου για την Τράπεζά μας.

(Εξουσιοδοτημένη υπογραφή)

ΠΑΡΑΡΤΗΜΑ V: ΣΧΕΔΙΟ ΣΥΜΒΑΣΗΣ

**ΕΛΛΗΝΙΚΗ ΔΗΜΟΚΡΑΤΙΑ
ΥΠΟΥΡΓΕΙΟ ΠΑΙΔΕΙΑΣ, ΕΡΕΥΝΑΣ ΚΑΙ ΘΡΗΣΚΕΥΜΑΤΩΝ
ΑΥΤΟΤΕΛΗΣ ΔΙΕΥΘΥΝΣΗ ΚΤΗΡΙΑΚΗΣ ΚΑΙ ΥΛΙΚΟΤΕΧΝΙΚΗΣ ΥΠΟΔΟΜΗΣ
ΤΜΗΜΑ ΜΕΛΕΤΗΣ ΚΑΙ ΠΡΟΜΗΘΕΙΑΣ ΕΞΟΠΛΙΣΜΟΥ**

ΣΧΕΔΙΟ ΣΥΜΒΑΣΗΣ Νο/.....

**«ΠΡΟΜΗΘΕΙΑ ΚΑΙ ΕΓΚΑΤΑΣΤΑΣΗ ΕΞΟΠΛΙΣΜΟΥ ΕΙΔΩΝ ΕΠΙΠΛΩΣΗΣ ΣΤΗ
ΔΗΜΟΣΙΑ ΚΕΝΤΡΙΚΗ ΒΙΒΛΙΟΘΗΚΗ ΡΕΘΥΜΝΗΣ»**

Στο Μαρούσι σήμερα την, στο Υπουργείο Παιδείας, Έρευνας και Θρησκευμάτων (ΥΠ.Π.Ε.Θ.), Αυτοτελής Διεύθυνση Κτηριακής και Υλικοτεχνικής Υποδομής (Α.Δι.ΚΤ.Υ.ΥΠ), οδός Ανδρέα Παπανδρέου 37 Μαρούσι, μεταξύ αφενός του ΥΠ.Π.Ε.Θ., που με την ιδιότητά του, νόμιμα εκπροσωπεί το Ελληνικό Δημόσιο (αριθ. Υ.Α. (ΦΕΚ)) «.....» και θα καλείται στο εφεξής "αναθέτουσα αρχή" και αφετέρου της εταιρείας «.....» που εκπροσωπείται νόμιμα από τον κ. ΑΔΤ ΑΕ, σύμφωνα με το ΦΕΚ τεύχος Α.Ε. και Ε.Π.Ε. και θα καλείται εφεξής "προμηθευτής", συμφωνήθηκαν και έγιναν αμοιβαία αποδεκτά τα ακόλουθα:

Με βάση: α) την Διακήρυξη με την οποία προκηρύχθηκε ο Ηλεκτρονικός Διεθνής Ανοικτός Διαγωνισμός, με κριτήριο κατακύρωσης την πλέον συμφέρουσα από οικονομική άποψη προσφορά βάσει τιμής σε ευρώ ελεύθερο, για την προμήθεια και εγκατάσταση και β) την απόφαση κατακύρωσης με Αρ. Πρωτ Φ..... (ΑΔΑ:) του του ΥΠ.Π.Ε.Θ. υπέρ του Προμηθευτή, η αναθέτουσα αρχή αναθέτει στον προμηθευτή και ο προμηθευτής αναλαμβάνει την προμήθεια, τη μεταφορά, την εγκατάσταση και την επίδειξη λειτουργίας των ειδών εξοπλισμού που περιγράφονται στο ΠΑΡΑΡΤΗΜΑ Α' της παρούσας σύμβασης, με τους ακόλουθους όρους και συμφωνίες:

ΑΡΘΡΟ 1. ΑΝΤΙΚΕΙΜΕΝΟ ΤΗΣ ΣΥΜΒΑΣΗΣ

1. Το Αντικείμενο της σύμβασης είναι η προμήθεια με αγορά, εξοπλισμού ειδών επίπλωσης προς κάλυψη των αναγκών λειτουργίας του νέου κτιρίου της Δημόσιας Κεντρικής Βιβλιοθήκης Ρεθύμνης και η μεταφορά και η εγκατάσταση τους στους χώρους της Βιβλιοθήκης καθώς και η παροχή δωρεάν υπηρεσιών συντήρησης, επισκευής και υποστήριξης αυτών κατά τη διάρκεια της Περιόδου Εγγύησης υπό τους όρους και τις συμφωνίες, που διαλαμβάνονται στην παρούσα.

2. Η προμήθεια συνοπτικά περιλαμβάνει μεταλλικά βιβλιοστάσια (κυλιόμενα ή σταθερά) μονής ή διπλής όψεως και διάφορα είδη επίπλωσης (τραπέζια, πάγκους, καθίσματα). Αναλυτικά τα προς προμήθεια είδη με τις αντίστοιχες ποσότητές τους περιγράφονται στους πίνακες του Παραρτήματος Α' της παρούσας.

3. Μετά τη σύναψη της παρούσας σύμβασης δεν επιτρέπεται κατ' αρχήν η αλλαγή της επιχειρηματικής μονάδας κατασκευής των τελικών προϊόντων, που δηλώθηκε με την προσφορά του αναδόχου και με βάση την οποία έγινε η κατακύρωση. Μετά τη σύναψη της παρούσας και κατ' εξαίρεση μπορεί να εγκριθεί, με απόφαση της αναθέτουσας αρχής και κατόπιν εισήγησης της επιτροπής του διαγωνισμού, η παραπάνω αλλαγή μόνο έπειτα από αιτιολογημένο αίτημα του αναδόχου.

ΑΡΘΡΟ 2. ΙΕΡΑΡΧΗΣΗ ΣΥΜΒΑΤΙΚΩΝ ΚΕΙΜΕΝΩΝ

Το κείμενο της σύμβασης κατ' αρχήν καθορίζει κάθε άλλου κειμένου στο οποίο στηρίζεται, εκτός κατάδηλων σφαλμάτων ή παραδρομών. Για θέματα που δεν ρυθμίζονται ρητά από τη σύμβαση ή σε περίπτωση που ανακύψουν αντικρουόμενοι/αντιφατικοί όροι αυτής, για την ερμηνεία της λαμβάνονται υπόψη κατά σειρά η διακήρυξη του διαγωνισμού, η απόφαση κατακύρωσης και η Οικονομική και Τεχνική προσφορά του αναδόχου, τα οποία αποτελούν αναπόσπαστο μέρος της σύμβασης και ενιαίο σύνολο με αυτήν.

ΑΡΘΡΟ 3. ΕΓΓΡΑΦΗ ΕΠΙΚΟΙΝΩΝΙΑ

Η έγγραφη επικοινωνία μεταξύ της αναθέτουσας αρχής και του αναδόχου (έγγραφα, Διοικητικές εντολές) πραγματοποιείται ταχυδρομικά, τηλεομοιοτυπικά ή και ιδιοχείρως, ως ακολούθως:

<u>Για την αναθέτουσα αρχή:</u> ΥΠΟΥΡΓΕΙΟ ΠΑΙΔΕΙΑΣ, ΕΡΕΥΝΑΣ ΚΑΙ ΘΡΗΣΚΕΥΜΑΤΩΝ ΑΥΤΟΤΕΛΗΣ ΔΙΕΥΘΥΝΣΗ ΚΤΗΡΙΑΚΗΣ ΚΑΙ ΥΛΙΚΟΤΕΧΝΙΚΗΣ ΥΠΟΔΟΜΗΣ ΤΜΗΜΑ ΜΕΛΕΤΗΣ ΚΑΙ ΠΡΟΜΗΘΕΙΑΣ ΕΞΟΠΛΙΣΜΟΥ ΑΦΜ: 090051291 Α. Παπανδρέου 37, ΤΚ. 151 80 Μαρούσι, Αττικής Τηλ. FAX	<u>Για τον ανάδοχο:</u> Επωνυμία. ΑΦΜ: Ταχ.Δ/νση. Τηλ. FAX
---	---

Σε κάθε περίπτωση, ο αποστολέας λαμβάνει κάθε αναγκαίο μέτρο για να εξασφαλίσει την παραλαβή του εγγράφου και την απόδειξή της.

Όποτε στην παρούσα γίνεται λόγος για ειδοποίηση, κοινοποίηση, συμφωνία, έγκριση, βεβαίωση, πιστοποίηση ή απόφαση, και εφόσον δεν προβλέπεται άλλως, η εν λόγω ειδοποίηση, κοινοποίηση, συμφωνία, έγκριση, πιστοποίηση, βεβαίωση ή απόφαση θα είναι γραπτή.

ΑΡΘΡΟ 4. ΤΙΜΗΜΑ - ΤΡΟΠΟΣ ΠΛΗΡΩΜΗΣ

1. Το τίμημα για την προμήθεια ανέρχεται στο ποσό προ Φ.Π.Α, ήτοι συμπεριλαμβανομένου Φ.Π.Α., που ορίζεται στην προαναφερθείσα κατακυρωτική απόφαση.

Ο τρόπος πληρωμής του αναδόχου θα πραγματοποιηθεί με έναν από τους παρακάτω τρόπους:

(Α) Χωρίς χορήγηση προκαταβολής και με εξόφληση της συμβατικής αξίας, μετά την οριστική ποιοτική και ποσοτική παραλαβή του συνόλου των ειδών του εξοπλισμού.

(Β) (i) Με τη χορήγηση έντοκης προκαταβολής μέχρι ποσοστού πενήντα τοις εκατό (50%) της συμβατικής αξίας (μη συμπεριλαμβανομένου του Φ.Π.Α.), με την κατάθεση ισόποσης εγγύησης προκαταβολής διάρκειας τουλάχιστον δύο (2) μηνών μετά την προθεσμία οριστικής παραλαβής του έργου. Σύμφωνα με τα οριζόμενα στο άρθρο 72 (παρ.1 περ. δ) του Ν.4412/2016 η εγγύηση καλής εκτέλεσης καλύπτει και την παροχή ισόποσης προκαταβολής προς τον ανάδοχο, χωρίς να απαιτείται η κατάθεση εγγύησης προκαταβολής. Για μεγαλύτερο ύψος προκαταβολής που ενδεχομένως θα λάβει ο ανάδοχος, αυτή λαμβάνεται με την κατάθεση από τον

ανάδοχο εγγύησης προκαταβολής που θα καλύπτει τη διαφορά μεταξύ του ποσού της εγγύησης καλής εκτέλεσης και του ποσού της καταβαλλόμενης προκαταβολής. Η απόσβεση της προκαταβολής και η επιστροφή της εγγύησης καλής εκτέλεσης πραγματοποιούνται σύμφωνα με τις διατάξεις του Ν. 4412/2016 και τους όρους των εγγράφων της παρούσας σύμβασης. Η προκαταβολή θα είναι έντοκη σύμφωνα με το Ν. 2362/1995 «Περί Δημοσίου Λογιστικού Ελέγχου των Δαπανών του Κράτους και άλλες Διατάξεις», όπως εκάστοτε ισχύει. Κατά την εξόφληση θα παρακρατείται τόκος επί της εισπραχθείσας προκαταβολής και για το χρονικό διάστημα που υπολογίζεται από την ημερομηνία λήψεως μέχρι την ημερομηνία οριστικής παραλαβής του έργου. Για τον υπολογισμό του τόκου θα λαμβάνεται υπόψη το ύψος του επιτοκίου των εντόκων γραμματίων του Δημοσίου 12μηνης διάρκειας που θα ισχύει κατά την ημερομηνία λήψης της προκαταβολής προσαυξημένο κατά 0,25 ποσοστιαίες μονάδες το οποίο θα παραμένει σταθερό μέχρι την εξάντληση του ποσού της χορηγηθείσας προκαταβολής. Το ποσό της προκαταβολής που χορηγείται και ο τόκος που αντιστοιχεί σε αυτήν μέχρι την οριστική παραλαβή του έργου συμψηφίζεται κατά την εξόφληση του συμβατικού τιμήματος της σύμβασης. Η προκαταβολή απαγορεύεται να χρησιμοποιηθεί για δαπάνες που δεν σχετίζονται άμεσα ή έμμεσα με το αντικείμενο της σύμβασης. Σε περίπτωση επιβολής κυρώσεων καταλογίζεται σε βάρος του αναδόχου τόκος επί της ληφθείσας προκαταβολής. Ο υπολογισμός και είσπραξη του τόκου επί της ληφθείσας προκαταβολής θα γίνει σύμφωνα με το άρθρο 207 παρ. 4-6 του Ν. 4412/2016.

(ii) Το υπόλοιπο του συμβατικού τιμήματος θα καταβληθεί σε μία (1) τμηματική πληρωμή, αφού παρακρατηθεί ο με τον παραπάνω τρόπο υπολογισθείς τόκος.

Η τμηματική πληρωμή θα πραγματοποιείται με την προσκόμιση των νόμιμων δικαιολογητικών που προβλέπονται από τις ισχύουσες διατάξεις. Σε περίπτωση που ο ανάδοχος είναι ένωση εταιρειών η καταβολή θα γίνεται σε κάθε μέλος της ένωσης κατά το ποσοστό της συμμετοχής του σε αυτήν. Την εκκίνηση της διαδικασίας τμηματικής πληρωμής θα πρέπει να αιτηθεί ο ανάδοχος με ταυτόχρονη προσκόμιση των απαραίτητων παραστατικών της προμήθειας εξοπλισμού.

2. Στο συμβατικό τίμημα περιλαμβάνονται η αμοιβή του αναδόχου και όλες ανεξαιρέτως οι δαπάνες για την εκτέλεση της παρούσας χωρίς καμία επιβάρυνση της αναθέτουσας αρχής, έστω και από επιγενόμενη αιτία, συμπεριλαμβανομένων ενδεικτικά των ασφαλιστικών εισφορών και πάσης φύσεως φορολογικών και άλλων επιβαρύνσεων υπέρ του Δημοσίου ή οποιουδήποτε τρίτου, καθώς και του κόστους συσκευασίας, φόρτωσης, μεταφοράς, αποσυσκευασίας, ελέγχου, ασφάλισης, επιτόπιας συναρμολόγησης, εγκατάστασης ή/και της θέσης σε λειτουργία του εξοπλισμού, προμήθειας ή παραγωγής χειριδίων και οδηγιών κλπ.

3. Ο ανάδοχος επιβαρύνεται με κάθε νόμιμη ασφαλιστική εισφορά και κράτηση υπέρ νομικών προσώπων ή άλλων οργανισμών, η οποία κατά νόμο βαρύνει τον ανάδοχο. Τραπεζικά τέλη ή άλλες επιβαρύνσεις επιβαρύνουν αποκλειστικά τον ανάδοχο.

4. Σύμφωνα με τις διατάξεις του άρθρου 200 παρ. 4 του Ν. 4412/2016 τα δικαιολογητικά/παραστατικά που προβλέπονται για την πληρωμή είναι τα ακόλουθα:

(i) Πρωτόκολλο οριστικής ποσοτικής και ποιοτικής παραλαβής ή σε περίπτωση αυτοδίκαιης παραλαβής, αποδεικτικό προσκόμισης του υλικού στο κτήριο της Δημόσιας Κεντρικής Βιβλιοθήκης Ρεθύμνης, σύμφωνα με το άρθρο 208 του Ν. 4412/2016

(ii) Αποδεικτικό εισαγωγής και καταγραφής των ειδών του εξοπλισμού στη Δημόσια Κεντρική Βιβλιοθήκη Ρεθύμνης

(iii) Τιμολόγιο του αναδόχου εις τριπλούν που να αναφέρει την ένδειξη «Εξοφλήθηκε»

(iv) Εξοφλητική απόδειξη του αναδόχου, εάν το τιμολόγιο δεν φέρει την ένδειξη «Εξοφλήθηκε»

(v) Πιστοποιητικά Φορολογικής και Ασφαλιστικής Ενημερότητας

6. Τον ανάδοχο βαρύνουν οι υπέρ τρίτων κρατήσεις, ως και κάθε άλλη επιβάρυνση, σύμφωνα με την κείμενη νομοθεσία, μη συμπεριλαμβανομένου Φ.Π.Α., ως ακολούθως:

(i) Παρακράτηση (κατά τη πληρωμή) του προβλεπόμενου από τις κείμενες διατάξεις φόρου, τον οποίο θα αποδώσει στην αρμόδια Δ.Ο.Υ. η αναθέτουσα αρχή. Για το ποσό αυτό, η αναθέτουσα αρχή θα χορηγήσει σχετική βεβαίωση στον ανάδοχο.

(ii) Κράτηση ύψους 0,06% για την κάλυψη των λειτουργικών αναγκών της Ενιαίας Ανεξάρτητης Αρχής Δημοσίων Συμβάσεων, η οποία υπολογίζεται επί της αξίας κάθε πληρωμής προ φόρων και κρατήσεων της αρχικής, καθώς και κάθε συμπληρωματικής σύμβασης (άρθρο 4 του Ν. 4013/2011 όπως ισχύει). Το ποσό αυτό παρακρατείται από την αναθέτουσα αρχή στο όνομα και για λογαριασμό της Αρχής αυτής και κατατίθεται σε ειδικό τραπεζικό λογαριασμό.

(iii) Κράτηση ύψους 0,02% υπέρ του Δημοσίου, η οποία υπολογίζεται επί της αξίας, εκτός ΦΠΑ, της αρχικής, καθώς και κάθε συμπληρωματικής σύμβασης. Το ποσό αυτό παρακρατείται σε κάθε πληρωμή από την Αναθέτουσα Αρχή στο όνομα και για λογαριασμό της Γενικής Διεύθυνσης Δημοσίων Συμβάσεων και Προμηθειών σύμφωνα με την παρ. 6 του άρθρου 36 του Ν. 4412/2016.

(iv) Επιπροσθέτως, για την κάλυψη των λειτουργικών αναγκών της Αρχής Εξέτασης Προδικαστικών Προσφυγών (ΑΕΠΠ), επιβάλλεται κράτηση ύψους 0,06%, εφόσον η σύμβαση συναφθεί μετά την έναρξη ισχύος της κοινής υπουργικής απόφασης του πέμπτου εδαφίου της παραγράφου 3 του άρθρου 350 του Ν. 4412/2016. Η κράτηση αυτή υπολογίζεται επί της αξίας κάθε πληρωμής προ φόρων και κρατήσεων της αρχικής, καθώς και κάθε συμπληρωματικής σύμβασης.

Οι υπέρ τρίτων κρατήσεις υπόκεινται στο εκάστοτε ισχύον αναλογικό τέλος χαρτοσήμου 3% και στην επ' αυτού εισφορά υπέρ ΟΓΑ 20%.

ΑΡΘΡΟ 5. ΔΙΑΡΚΕΙΑ ΣΥΜΒΑΣΗΣ - ΠΑΡΑΔΟΣΗ ΤΩΝ ΑΓΑΘΩΝ

1. Η διάρκεια εκτέλεσης του έργου είναι **εβδομήντα πέντε (75) ημέρες** από την υπογραφή της σύμβασης.
2. Η παραλαβή των υλικών και η έκδοση των σχετικών πρωτόκολλων παραλαβής θα πραγματοποιηθεί εντός είκοσι (20) ημερολογιακών ημερών από την άφιξη του συνόλου των ειδών του εξοπλισμού στον τόπο προορισμού τους.
3. Η αναθέτουσα αρχή διατηρεί μονομερώς το δικαίωμα παράτασης του χρονοδιαγράμματος του Έργου ή επί μέρους προβλεπόμενων χρονικών σημείων ή δραστηριοτήτων του χρονοδιαγράμματος εάν κρίνει ότι αυτό επιβάλλεται για εύλογο χρονικό διάστημα χωρίς αύξηση του τιμήματος, και για συνολικό διάστημα έως τρεις (3) μήνες. Στις περιπτώσεις αυτές ενημερώνει εγκαίρως τον ανάδοχο για τη διαφοροποίηση του χρονοδιαγράμματος ως προς τη συγκεκριμένη δραστηριότητα.
3. Το χρονοδιάγραμμα της σύμβασης δύναται να παραταθεί μετά από αίτημα του αναδόχου και σύμφωνα γνώμη της αναθέτουσας αρχής χωρίς αύξηση του τιμήματος.
4. Περαιτέρω, ο συμβατικός χρόνος παράδοσης μπορεί, σε κάθε περίπτωση, να μετατίθεται σύμφωνα με το άρθρο 206 του Ν.4412/2016.

ΑΡΘΡΟ 6. ΔΙΑΔΙΚΑΣΙΑ ΠΑΡΑΛΑΒΗΣ

1. Η παρακολούθηση της εκτέλεσης της σύμβασης και η παραλαβή του Έργου θα γίνει, σύμφωνα με τα όσα ορίζονται στις οικείες διατάξεις, από τα αρμόδια συλλογικά όργανα.
2. Η παραλαβή των υπό προμήθεια ειδών θα γίνει σε ένα στάδιο, αυτό της οριστικής ποσοτικής και ποιοτικής παραλαβής.

3. Για τις ανάγκες της παραλαβής των ειδών θα συσταθεί επιτροπή παραλαβής. Η οριστική ποσοτική και ποιοτική παραλαβή περιλαμβάνει την παράδοση του συνόλου των ειδών της προμήθειας, την καταμέτρηση και την παραλαβή τους από την επιτροπή παραλαβής. Για την ολοκλήρωση του σταδίου της οριστικής ποσοτικής και ποιοτικής παραλαβής, θα πρέπει επίσης να έχει ολοκληρωθεί η εγκατάσταση όλων των ειδών, να έχει τεθεί όλος ο εξοπλισμός σε λειτουργία και να έχει επιδειχθεί στην επιτροπή παραλαβής η καλή και αξιόπιστη λειτουργία του. Η παράδοση, εγκατάσταση και επίδειξη της καλής λειτουργίας του εξοπλισμού θα γίνεται με ευθύνη του αναδόχου παρουσία της επιτροπής παραλαβής .

4. Η αναθέτουσα αρχή διατηρεί το δικαίωμα να πραγματοποιήσει επιτόπιες επιθεωρήσεις (audits) προκειμένου να διαπιστώσει την καλή λειτουργία των ειδών που παραδόθηκαν. Σε περίπτωση που από τις επιθεωρήσεις προκύψουν ελαττώματα ή έλλειψη συνομολογημένων ιδιοτήτων στα είδη της προμήθειας, τότε ο ανάδοχος οφείλει να τα αποκαταστήσει άμεσα χωρίς καμία επιβάρυνση της αναθέτουσας αρχής.

5. Η επιτροπή παραλαβής μεριμνά για τη διασφάλιση της πραγματοποίησης της επίδειξης λειτουργίας των υπό προμήθεια ειδών στον προτεινόμενο από τον ανάδοχο χρόνο, μετά από συνεννόηση μαζί του. Ο ανάδοχος είναι υποχρεωμένος να ειδοποιήσει την αντίστοιχη επιτροπή παραλαβής, τουλάχιστον δέκα (10) εργάσιμες ημέρες πριν από την πραγματοποίηση της επίδειξης της καλής λειτουργίας του εξοπλισμού, προκειμένου να πραγματοποιηθεί η οριστική παραλαβή του.

6. Ο ανάδοχος διατηρεί την κυριότητα των παραδιδόμενων αγαθών της προμήθειας μέχρι την οριστική ποσοτική και ποιοτική παραλαβή τους (ημερομηνία υπογραφής του σχετικού πρακτικού παραλαβής από την αρμόδια επιτροπή), οπότε μεταβιβάζει την κυριότητα στους Φορείς Λειτουργίας και Συντήρησης του εξοπλισμού.

7. Ο ανάδοχος με ευθύνη του ελέγχει και συγκεντρώνει όλα τα απαραίτητα έγγραφα για την οριστική παραλαβή του εξοπλισμού και τα παραδίδει στην αναθέτουσα αρχή **εις τριπλούν** (ένα με πρωτότυπες υπογραφές και δυο αντίγραφα του πρωτοτύπου). Η αναθέτουσα αρχή προβαίνει στους απαραίτητους ελέγχους των ανωτέρω πρωτοτύπων εγγράφων, πριν βεβαιώσει την οριστική παραλαβή του σχετικού εξοπλισμού σύμφωνα με τα προβλεπόμενα, πριν από την ολοκλήρωση της διαδικασίας πληρωμής.

ΑΡΘΡΟ 7. ΚΥΡΩΣΕΙΣ – ΠΟΙΝΙΚΕΣ ΡΗΤΡΕΣ

Σε περίπτωση που τα αγαθά παραδοθούν μετά τη λήξη του συμβατικού χρόνου, όπως αυτός διαμορφωθεί με τυχόν μετάθεση κατά τα οριζόμενα στην παρούσα, επιβάλλονται με απόφαση της αναθέτουσας αρχής, οι κυρώσεις των άρθρων 203 και 207 του Ν. 4412/2016 .

Σε περίπτωση υπέρβασης του μέγιστου επιτρεπτού χρόνου μεταξύ της αναγγελίας βλάβης/ δυσλειτουργίας και της αποκατάστασής της, επιβάλλεται στον ανάδοχο ρήτρα ίση με το 0,15% επί του συμβατικού τιμήματος του εξοπλισμού που είναι εκτός λειτουργίας, για κάθε επιπλέον ημερολογιακή ημέρα.

ΑΡΘΡΟ 8. ΕΓΓΥΗΣΗ - ΠΕΡΙΟΔΟΣ ΕΓΓΥΗΣΗΣ

1. Ο ανάδοχος εγγυάται προς την αναθέτουσα αρχή ότι η προμήθεια των ειδών εξοπλισμού θα εκτελεσθεί σύμφωνα με τους όρους και προϋποθέσεις της παρούσας, τους τεχνικούς κανόνες και τα διεθνώς αναγνωρισμένα πρότυπα που ισχύουν στην υλοποίηση παρόμοιων προμηθειών, τα αγαθά θα έχουν όλες τις ιδιότητες και χαρακτηριστικά που προβλέπονται στην παρούσα, θα είναι απαλλαγμένα από οποιαδήποτε ελαττώματα και ότι θα ανταποκρίνονται στις προδιαγραφές, λειτουργίες, αποτελέσματα και ιδιότητες όπως αυτές προδιαγράφονται στη διακήρυξη και στην προσφορά που κατέθεσε.

2. Ο ανάδοχος εγγυάται προς την αναθέτουσα αρχή ότι η προμήθεια και τα τυχόν επί μέρους στοιχεία της θα είναι κατά την παράδοσή τους καινούργια και αμεταχειρίιστα.

3. Ο ανάδοχος εγγυάται την καλή και προσήκουσα λειτουργία των αγαθών της προμήθειας για συνήθη χρήση και την δωρεάν αποκατάσταση βλαβών για χρονικό διάστημα τουλάχιστον πέντε (5) ετών από την ημερομηνία οριστικής παραλαβή του συνόλου του Έργου, το οποίο καλείται **περίοδος εγγύησης**. Επίσης αναλαμβάνει δωρεάν την ευθύνη συντήρησης και παροχής ανταλλακτικών για περίοδο δέκα (10) ετών. Οι υπηρεσίες τεχνικής υποστήριξης αναφέρονται αναλυτικά στο **Παράρτημα Ι** του αναλυτικού τεύχους της διακήρυξης.
4. Αν κατά τη διάρκεια της περιόδου εγγύησης προκύψουν ελαττώματα ή έλλειψη συνομολογημένων ιδιοτήτων στα αγαθά της προμήθειας τεκμαίρεται ότι αυτά υπήρχαν κατά το χρόνο της παράδοσης και ο ανάδοχος υποχρεούται χωρίς επιβάρυνση της αναθέτουσας αρχής να αντικαταστήσει ή να διορθώσει τα αγαθά, εφόσον τούτο ζητηθεί από την αναθέτουσα αρχή, η οποία πάντως διατηρεί όλα τα εκ του νόμου δικαιώματά της.
5. Η αναθέτουσα αρχή πληροφορεί τον ανάδοχο ως προς το είδος και την έκταση κάθε ελαττώματος ή έλλειψης συνομολογημένης ιδιότητας μόλις αυτά γίνουν εμφανή. Αν ο ανάδοχος δεν αποκαταστήσει το ελάττωμα χωρίς καθυστέρηση, η αναθέτουσα αρχή, επιφυλασσομένη των νομίμων δικαιωμάτων της, μπορεί να φροντίσει για την αποκατάσταση του ελαττώματος από τρίτον, με κίνδυνο και δαπάνη του αναδόχου.
6. Ο ανάδοχος εξασφαλίζει συμβατότητα μεταξύ όλων των μερών της προμήθειας ώστε να επιτυγχάνεται η αρμονική και αποδοτική λειτουργία των αυτοτελών τμημάτων αυτής.
7. Ο ανάδοχος είναι υποχρεωμένος να παρέχει κάθε αναγκαία τεχνική πληροφορία σχετικά με την προμήθεια ώστε η αναθέτουσα αρχή να μπορεί να συνδέσει σε αυτά υλικό άλλων προμηθευτών.
8. Ο ανάδοχος εφοδιάζει την αναθέτουσα αρχή με όλα τα επαρκή εγχειρίδια και άλλο υλικό τεκμηρίωσης για να εξασφαλιστεί η ικανοποιητική και αποδοτική λειτουργία της προμήθειας.
9. Ο ανάδοχος δηλώνει ότι κατά την εκτέλεση της προμήθειας δεν χρησιμοποιεί μελέτες ή προϊόντα τρίτων χωρίς νόμιμη άδεια και επομένως δεσμεύεται ότι είναι υπεύθυνος έναντι τρίτων και της αναθέτουσας αρχής για τυχόν απαιτήσεις πνευματικών δικαιωμάτων τρίτων καθώς επίσης δεσμεύεται να αμύνεται και να υπερασπίζεται την αναθέτουσα αρχή κατά οποιασδήποτε έγερσης αξιώσεων ή απαιτήσεων τρίτων, να καλύπτει αποκλειστικά κάθε σχετική δαπάνη (δικαστική ή εξώδικη), καθώς επίσης και να αποκαθιστά κάθε ζημία αυτών.
10. Ο ανάδοχος δηλώνει επίσης ότι σε περίπτωση που δημιουργηθεί οποιαδήποτε διένεξη ή διαφορά, από αυτές που περιγράφονται στην προηγούμενη παράγραφο, η οποία κατά την κρίση της αναθέτουσας αρχής είναι δυνατόν να θέσει σε κίνδυνο την ελεύθερη και απρόσκοπτη αξιοποίηση της προμήθειας, υποχρεούται αναντίρρηση και το ταχύτερο δυνατόν να προβεί σε ενέργειες εξασφαλιστικές των δικαιωμάτων και συμφερόντων του και ειδικότερα είτε να εξασφαλίσει άμεσα την πλήρη και αποδεδειγμένη απόλαυση όλων των δικαιωμάτων χρήσης των παραδοτέων του έργου είτε να αντικαθιστά/τροποποιεί ορισμένα ή όλα τα παραδοτέα του έργου με άλλα που δεν παραβιάζουν δικαιώματα τρίτων. Η τυχόν αντικατάσταση/τροποποίηση θα γίνεται μετά από συναίνεση της αναθέτουσας αρχής. Υπογραμμίζεται ότι κάθε τροποποίηση σύμβασης συντελείται με βάση τα οριζόμενα στο άρθρο 132 του Ν. 4412/2016. Σε κάθε περίπτωση, τα υπό αντικατάσταση/τροποποίηση παραδοτέα θα πρέπει να είναι σύμφωνα με τις τεχνικές προδιαγραφές της προμήθειας και να εξασφαλίζουν την υλοποίησή της, όπως προδιαγράφηκε.

ΑΡΘΡΟ 9. ΕΓΓΥΗΣΗ ΚΑΛΗΣ ΕΚΤΕΛΕΣΗΣ

1. Ο ανάδοχος προσκόμισε κατά την υπογραφή της παρούσας σύμβασης, ως εγγύηση για την τήρηση των όρων της, την υπ' αριθμ. εγγύηση καλής εκτέλεσης, η οποία έχει εκδοθεί σύμφωνα με το άρθρο 72 του Ν. 4412/2016, της Τράπεζας, αόριστης διάρκειας και ποσού ίσου με το 5% της συνολικής συμβατικής αξίας της προμήθειας προ Φ.Π.Α..

2. Η εγγύηση εκτέλεσης επιστρέφεται με εντολή της αναθέτουσας αρχής προς το ίδρυμα που την εξέδωσε, μετά την οριστική παραλαβή των αγαθών, με την προσκόμιση από τον ανάδοχο της εγγύησης καλής λειτουργίας και εφόσον εκκαθαριστούν τυχόν υποχρεώσεις του αναδόχου έναντι της αναθέτουσας αρχής.

3. Η εγγύηση καλής εκτέλεσης καταπίπτει στην περίπτωση παράβασης των όρων της σύμβασης., όπως αυτή ειδικότερα ορίζει. Ειδικότερα στις περιπτώσεις που: (α) ο ανάδοχος δε φόρτωσε ή παρέδωσε ή αντικατέστησε τα συμβατικά υλικά μέσα στον συμβατικό χρόνο ή στον χρόνο παράτασης που του δόθηκε και (β) αν κατά το χρόνο της ανάθεσης της σύμβασης, ο ανάδοχος τελούσε σε μια από τις καταστάσεις που αναφέρονται στην παράγραφο 1 του άρθρου 73 του Ν. 4412/2016 και, ως εκ τούτου, θα έπρεπε να έχει αποκλειστεί από τη διαδικασία της σύναψης σύμβασης.

ΑΡΘΡΟ 10. ΕΓΓΥΗΣΗ ΚΑΛΗΣ ΛΕΙΤΟΥΡΓΙΑΣ

1. Ο ανάδοχος είναι υποχρεωμένος μετά την οριστική παραλαβή των αγαθών και κατά την επιστροφή της εγγύησης καλής εκτέλεσης να καταθέσει εγγύηση καλής λειτουργίας των αγαθών, που έχει προμηθεύσει, η οποία εκδίδεται σύμφωνα με το άρθρο 72 του Ν.4412/2016, ποσού πέντε χιλιάδων ευρώ (5.000,00€). Ο χρόνος ισχύος της εγγύησης καλής λειτουργίας ορίζεται στην διακήρυξη και είναι ίσος με

2. Η εγγύηση καλής λειτουργίας επιστρέφεται μετά την παρέλευση της περιόδου ισχύος της και την εκκαθάριση του συνόλου των τυχόν απαιτήσεων της αναθέτουσας αρχής έναντι του αναδόχου.

3. Κατά τη διάρκεια της περιόδου εγγύησης σε περίπτωση δυσλειτουργίας του συνόλου ή μέρους των αγαθών, η οποία δεν έχει αποκατασταθεί από τον ανάδοχο, καταπίπτει η εγγύηση καλής λειτουργίας ή μέρος αυτής με απόφαση της αναθέτουσας αρχής.

ΑΡΘΡΟ 11. ΥΠΟΧΡΕΩΣΕΙΣ ΑΝΑΘΕΤΟΥΣΑΣ ΑΡΧΗΣ

Η αναθέτουσα αρχή υπέχει τις ακόλουθες επιπλέον υποχρεώσεις:

1. Η επιτροπή του διαγωνισμού οφείλει να παραδίδει στον ανάδοχο ατελώς κάθε έγγραφο, σχέδιο, μελέτη, προδιαγραφή και γενικότερα κάθε στοιχείο που έχει στην κατοχή της και δικαιούται να γνωστοποιήσει σχετικό με την εκτέλεση του Έργου χωρίς να απαιτείται προηγούμενο αίτημα του αναδόχου. Επιπλέον, η ως άνω επιτροπή οφείλει να παρέχει στον ανάδοχο τις βασικές κατευθύνσεις και διευκρινίσεις που είναι απαραίτητες για την εκτέλεση του Έργου.

2. Ο ανάδοχος υποχρεούται να επιστρέψει όλα τα στοιχεία της προηγούμενης παραγράφου με την οριστική παραλαβή του Έργου ή με την καθ' οιονδήποτε τρόπο λύση της σύμβασης.

3. Ο ανάδοχος δικαιούται να ζητήσει τη συνδρομή της αναθέτουσας αρχής, προκειμένου να διευκολυνθεί στην επικοινωνία του με τυχόν εμπλεκόμενες Αρμόδιες Αρχές ή άλλα πρόσωπα, εφόσον θεωρεί ότι η επικοινωνία αυτή απαιτείται για να τον υποβοηθήσει στην εκπλήρωση των συμβατικών υποχρεώσεων του.

4. Κατά την εκτέλεση των καθηκόντων της, η επιτροπή και όλα τα εξουσιοδοτημένα από αυτήν ή την αναθέτουσα αρχή πρόσωπα οφείλουν να μην ανακοινώνουν σε κανένα, παρά μόνο στα πρόσωπα που δικαιούνται να γνωρίζουν, πληροφορίες που περιήλθαν σε αυτούς κατά τη διάρκεια και με την ευκαιρία της εκτέλεσης της σύμβασης και αφορούν τεχνικά ή εμπορικά ζητήματα ή μεθόδους κατασκευής ή λειτουργίας του Έργου ή του αναδόχου.

ΑΡΘΡΟ 12. ΥΠΟΧΡΕΩΣΕΙΣ ΑΝΑΔΟΧΟΥ

Ο ανάδοχος υπέχει επιπλέον τις ακόλουθες υποχρεώσεις:

1. Ο ανάδοχος οφείλει να εκτελεί τις απορρέουσες από τη σύμβαση υποχρεώσεις του με τη δέουσα προσοχή και επιμέλεια και σύμφωνα με τις αρχές της καλής πίστης και των συναλλακτικών ηθών, καθώς και τη σχετική υποβληθείσα προσφορά του.

2. Τα παραδοτέα που προβλέπεται να παρασχεθούν στο πλαίσιο της σύμβασης πρέπει να συμφωνούν από κάθε άποψη με τα οριζόμενα στην παρούσα σύμβαση, στην διακήρυξη και στα υπόλοιπα Συμβατικά Τεύχη.
3. Καθ' όλη τη διάρκεια εκτέλεσης του Έργου, ο ανάδοχος θα πρέπει να συνεργάζεται στενά με την αναθέτουσα αρχή και είναι υποχρεωμένος να λαμβάνει υπόψη του οποιοσδήποτε παρατηρήσεις της σχετικά με την εκτέλεση του Έργου.
4. Ο ανάδοχος υποχρεούται, εφόσον κληθεί από την αναθέτουσα αρχή, να παρίσταται σε οποιαδήποτε υπηρεσιακή συνεδρίαση αφορά στο Έργο (τακτική ή έκτακτη), προσκομίζοντας και παρουσιάζοντας όλα τα απαραίτητα στοιχεία που θα του ζητηθούν.
5. Ο ανάδοχος θα είναι πλήρως και αποκλειστικά μόνος υπεύθυνος για την τήρηση της ισχύουσας νομοθεσίας σε σχέση με οποιαδήποτε εργασία εκτελείται από το προσωπικό που θα ασχοληθεί ή θα παράσχει οποιοσδήποτε υπηρεσίες σε σχέση με την παρούσα σύμβαση. Σε περίπτωση οποιασδήποτε παράβασης ή ζημίας που προκληθεί σε τρίτους υποχρεούται μόνος αυτός προς αποκατάστασή της.
6. Ο ανάδοχος οφείλει να ενεργεί με επιμέλεια και φροντίδα, ώστε να εμποδίζει πράξεις ή παραλείψεις που θα μπορούσαν να έχουν αποτέλεσμα αντίθετο με το συμφέρον της αναθέτουσας αρχής.
7. Ο ανάδοχος σε περίπτωση παράβασης οποιουδήποτε όρου της σύμβασης ή της διακήρυξης ή της Προσφοράς του έχει υποχρέωση να αποζημιώσει την αναθέτουσα αρχή για κάθε θετική και αποθετική ζημία που προκάλεσε με αυτήν την παράβαση εξ οιασδήποτε αιτίας και αν προέρχεται, αλλά μέχρι το ύψος του ποσού της σύμβασης.
8. Η αναθέτουσα αρχή απαλλάσσεται από κάθε ευθύνη και υποχρέωση από τυχόν ατύχημα ή από κάθε άλλη αιτία κατά την εκτέλεση του Έργου. Η αναθέτουσα αρχή δεν έχει υποχρέωση καταβολής αποζημίωσης για υπερωριακή απασχόληση ή οποιαδήποτε άλλη αμοιβή στο προσωπικό του αναδόχου ή τρίτων.
9. Ο ανάδοχος φέρει τον κίνδυνο για την καταστροφή ή φθορά ή κλοπή του εξοπλισμού μέχρι την οριστική ποσοτική και ποιοτική παραλαβή του από την ορισθείσα επιτροπή παραλαβής.
10. Σε περίπτωση που ο ανάδοχος είναι Ένωση/Κοινοπραξία, τα μέλη που αποτελούν την Ένωση/ Κοινοπραξία θα είναι από κοινού και εις ολόκληρον υπεύθυνα έναντι της αναθέτουσας αρχής για την εκπλήρωση όλων των απορреουσών από τη διακήρυξη υποχρεώσεών τους. Τυχόν υφιστάμενες μεταξύ τους συμφωνίες περί κατανομής των ευθυνών τους έχουν ισχύ μόνον στις εσωτερικές τους σχέσεις και σε καμία περίπτωση δεν δύναται να προβληθούν έναντι της αναθέτουσας αρχής ως λόγος απαλλαγής του ενός μέλους από τις ευθύνες και τις υποχρεώσεις του άλλου ή των άλλων μελών για την ολοκλήρωση του Έργου.
11. Στη περίπτωση που ο ανάδοχος είναι Ένωση/Κοινοπραξία και κατά τη διάρκεια της εκτέλεσης της σύμβασης, αν κάποιο από τα μέλη της Ένωσης/Κοινοπραξίας εξαιτίας ανικανότητας για οποιοδήποτε λόγο ή λόγω ανωτέρας βίας δεν μπορεί να ανταποκριθεί στις υποχρεώσεις του, τα υπόλοιπα μέλη συνεχίζουν να έχουν την ευθύνη ολοκλήρωσης της σύμβασης με τους ίδιους όρους.
12. Σε περίπτωση λύσης, πτώχευσης ή θέσης σε καθεστώς αναγκαστικής διαχείρισης ή ειδικής εκκαθάρισης ενός εκ των μελών που απαρτίζουν τον ανάδοχο, η σύμβαση εξακολουθεί να υφίσταται και οι απορρέουσες από τη σύμβαση υποχρεώσεις βαρύνουν τα εναπομείναντα μέλη του αναδόχου, μόνο εφόσον αυτά είναι σε θέση να τις εκπληρώσουν. Η κρίση για τη δυνατότητα εκπλήρωσης ή μη των όρων της σύμβασης εναπόκειται στη διακριτική ευχέρεια του αρμοδίου οργάνου της αναθέτουσας αρχής. Σε αντίθετη περίπτωση, η αναθέτουσα αρχή δύναται να καταγγείλει τη σύμβαση. Επίσης σε περίπτωση συγχώνευσης, εξαγοράς, μεταβίβασης της επιχείρησης κλπ. κάποιου εκ των μελών που απαρτίζουν τον ανάδοχο, η συνέχιση ή όχι της σύμβασης εναπόκειται στη διακριτική ευχέρεια της αναθέτουσας αρχής, η οποία εξετάζει αν εξακολουθούν να συντρέχουν στο πρόσωπο του διαδόχου μέλους οι προϋποθέσεις ανάθεσης της σύμβασης. Σε περίπτωση λύσης ή πτώχευσης του αναδόχου, όταν αυτός αποτελείται από μία εταιρεία, ή θέσης της περιουσίας αυτού σε αναγκαστική διαχείριση, τότε η σύμβαση λύεται αυτοδίκαια από την ημέρα επέλευσης των ανωτέρω

γεγονότων. Σε τέτοια περίπτωση καταπίπτουν υπέρ της αναθέτουσας αρχής και οι εγγυήσεις προκαταβολής και καλής εκτέλεσης που προβλέπονται στη σύμβαση.

ΑΡΘΡΟ 13. ΕΜΠΙΣΤΕΥΤΙΚΟΤΗΤΑ

1. Χωρίς την προηγούμενη γραπτή συναίνεση της αναθέτουσας αρχής, ο ανάδοχος δεν αποκαλύπτει εμπιστευτικές πληροφορίες που του δόθηκαν ή που ο ίδιος ανακάλυψε κατά την εκτέλεση της προμήθειας, ούτε κοινοποιεί στοιχεία, έγγραφα και πληροφορίες των οποίων λαμβάνει γνώση σε σχέση με τη σύμβαση, υποχρεούται δε να μεριμνά ώστε το προσωπικό του, οι υπεργολάβοι του και κάθε συνεργαζόμενος με αυτόν να τηρήσει την ως άνω υποχρέωση. Σε περίπτωση αθέτησης από τον ανάδοχο της ως άνω υποχρέωσής του, η αναθέτουσα αρχή δικαιούται να απαιτήσει την αποκατάσταση τυχόν ζημίας της και την παύση κοινοποίησης των εμπιστευτικών πληροφοριών και την παράλειψή της στο μέλλον.

2. Ο ανάδοχος δεν δύναται να προβαίνει σε δημόσιες δηλώσεις σχετικά με τη σύμβαση χωρίς την προηγούμενη γραπτή άδεια της αναθέτουσας αρχής, ούτε να συμμετέχει σε δραστηριότητες ασυμβίβαστες με τις υποχρεώσεις του απέναντι στην αναθέτουσα αρχή και δεν δεσμεύει την αναθέτουσα αρχή με κανένα τρόπο χωρίς την προηγούμενη γραπτή της συναίνεση.

3. Κατά την εκτέλεση της παρούσας η αναθέτουσα αρχή ή τα εξουσιοδοτημένα από αυτήν πρόσωπα οφείλουν να μην ανακοινώνουν σε κανένα, παρά μόνο στα πρόσωπα που δικαιούνται να γνωρίζουν, πληροφορίες που περιήλθαν σε αυτούς κατά τη διάρκεια και με την ευκαιρία της εκτέλεσης της σύμβασης και αφορούν σε τεχνικά ή εμπορικά ζητήματα ή μεθόδους κατασκευής ή λειτουργίας των υπό προμήθεια αγαθών του αναδόχου.

ΑΡΘΡΟ 14. ΥΠΟΚΑΤΑΣΤΑΣΗ ΑΝΑΔΟΧΟΥ – ΕΚΧΩΡΗΣΗ

1. Ο ανάδοχος δεν δικαιούται να μεταβιβάσει ή εκχωρήσει τη σύμβαση ή μέρος αυτής χωρίς την έγγραφη συναίνεση της αναθέτουσας αρχής.

2. Κατ' εξαίρεση ο ανάδοχος δικαιούται να εκχωρήσει χωρίς έγκριση τις απαιτήσεις του έναντι της αναθέτουσας αρχής για την καταβολή συμβατικού τιμήματος με βάση τους όρους της σύμβασης σε Τράπεζα της επιλογής του (εκδοχέας) που λειτουργεί νόμιμα στην Ελλάδα υπό τις εξής προϋποθέσεις:

(i) Ο εκδοχέας πρέπει να γνωρίζει και να αποδέχεται όλους τους όρους της σύμβασης μεταξύ αναδόχου και αναθέτουσας αρχής.

(ii) Η αναθέτουσα αρχή δικαιούται να αντιτάξει κατά του εκδοχέα όλες τις ενστάσεις που έχει κατά του εκχωρητή και μετά την αναγγελία της εκχώρησης.

(iii) Σε περίπτωση που για λόγους που άπτονται των συμβατικών σχέσεων μεταξύ αναδόχου και αναθέτουσας αρχής δεν προκύψει εν όλω ή εν μέρει υπέρ της Τράπεζας το εκχωρούμενο τίμημα (ενδεικτικά αναφέρονται έκπτωση αναδόχου, απομείωση συμβατικού τιμήματος, αναστολή εκτέλεσης της σύμβασης, διακοπή σύμβασης, καταλογισμός ρητρών, συμβιβασμός κλπ.), η αναθέτουσα αρχή δεν έχει καμία ευθύνη έναντι του εκδοχέα.

Ο ανάδοχος υποχρεούται να λάβει υπόψη του το άρθρο 95 του Ν. 2362/1995, καθώς και το άρθρο 145 του Ν. 4270/2014 ως προς τη διαδικασία αναγγελίας εκχώρησης.

3. Εάν ο ανάδοχος προβεί σε μεταβίβαση ή εκχώρηση χωρίς την προηγούμενη συναίνεση της αναθέτουσας αρχής, η τελευταία δικαιούται, χωρίς προηγούμενη όχληση, να επιβάλει αυτοδικαίως τις κυρώσεις για αθέτηση της σύμβασης.

ΑΡΘΡΟ 15. ΚΙΝΔΥΝΟΣ

1. Ο ανάδοχος φέρει τον κίνδυνο για κάθε ζημία ή απώλεια των αγαθών, που θα παραδοθούν στην αναθέτουσα αρχή σε εκτέλεση της σύμβασης, μέχρι την ημερομηνία οριστικής παραλαβής τους,

υποχρεούμενος σε περίπτωση ζημιάς, φθοράς ή απώλειας σε πλήρη αποκατάσταση ή ακόμη και αντικατάστασή τους. Μετά την οριστική παραλαβή ο κίνδυνος μεταβιβάζεται στους Φορείς Λειτουργίας και Συντήρησης του εξοπλισμού.

2. Ο ανάδοχος είναι υπεύθυνος για κάθε ζημία ή βλάβη προσώπων, πραγμάτων ή εγκαταστάσεων της αναθέτουσας αρχής, του προσωπικού της ή τρίτων και για την αποκατάσταση κάθε τέτοιας βλάβης ή ζημιάς που είναι δυνατόν να προκληθεί κατά ή επ' ευκαιρία της εκτέλεσης του έργου από τον ανάδοχο ή τους υπεργολάβους του εφόσον οφείλεται σε πράξη ή παράλειψη αυτών ή σε ελάττωμα του εξοπλισμού.

ΑΡΘΡΟ 16. ΚΥΡΙΟΤΗΤΑ ΠΡΟΪΟΝΤΩΝ ΚΑΙ ΥΠΗΡΕΣΙΩΝ

1. Τα πνευματικά και συγγενικά δικαιώματα επί του συνόλου των αγαθών που δημιουργεί και παραδίδει ο ανάδοχος ρητώς εκχωρούνται, παραχωρούνται και μεταβιβάζονται από τον παραπάνω στους Φορείς Λειτουργίας και Συντήρησης του εξοπλισμού χωρίς την καταβολή πρόσθετης αμοιβής πέραν της προβλεπόμενης στην παρούσα, η οποία καλύπτει πλήρως την αξία τους.

2. Όλες οι εκθέσεις και τα συναφή στοιχεία όπως χάρτες, διαγράμματα, σχέδια, προδιαγραφές, πλάνα, στατιστικά στοιχεία, υπολογισμοί και κάθε άλλο σχετικό έγγραφο ή υλικό που αποκτάται, συγκεντρώνεται ή καταρτίζεται από τον ανάδοχο κατά την εκτέλεση της σύμβασης είναι εμπιστευτικά και ανήκουν στην απόλυτη ιδιοκτησία της αναθέτουσας αρχής. Ο ανάδοχος μόλις ολοκληρώσει την εκτέλεση της σύμβασης παραδίδει όλα τα έγγραφα και τα στοιχεία στην αναθέτουσα αρχή. Ο ανάδοχος μπορεί να κρατά αντίγραφα αυτών των εγγράφων και στοιχείων, αλλά δεν επιτρέπεται να τα χρησιμοποιεί για σκοπούς άλλους από της σύμβασης, χωρίς την προηγούμενη γραπτή συναίνεση της αναθέτουσας αρχής.

3. Ο ανάδοχος υποχρεούται να προβεί με δικές του δαπάνες και μέσα στις αναγκαίες τεχνολογικές ή άλλες μεταβολές της προμήθειας και σε κάθε άλλη απαραίτητη ή πρόσφορη ενέργεια όταν αυτές επιβάλλονται για την προστασία των δικαιωμάτων τρίτων προσώπων, που αποδεδειγμένα ισχυρίζονται πως έχουν δικαίωμα επ' αυτών ή όταν η αναθέτουσα αρχή εμποδίζεται στην χρήση τους λόγω αποδεδειγμένης ύπαρξης δικαιωμάτων τρίτων προσώπων επ' αυτών, παρέχοντας προϊόντα ίδιας αξίας, απόδοσης και λειτουργίας. Κατά τα λοιπά ισχύουν οι διατάξεις του Ν. 2121/1993 περί πνευματικής ιδιοκτησίας.

4. Σε περίπτωση άσκησης αγωγής ή ενδίκου μέσου κατά της αναθέτουσας αρχής από τρίτο για οποιοδήποτε θέμα σχετικά με δικαιώματα επί της προμήθειας, η αναθέτουσα αρχή οφείλει να ειδοποιήσει αμέσως και γραπτά με όλες τις απαραίτητες πληροφορίες τον ανάδοχο, ο οποίος υποχρεούται να αμυνθεί, δικαστικά και εξωδικαστικά, για λογαριασμό της αναθέτουσας αρχής, έναντι του τρίτου. Σε κάθε περίπτωση, ο ανάδοχος αφενός βαρύνεται με όλα τα έξοδα τα οποία θα κληθεί να καταβάλει η αναθέτουσα αρχή εξ αυτού του λόγου, συμπεριλαμβανομένης και κάθε δικαστικής δαπάνης ή αμοιβής δικηγόρων, αφετέρου υποχρεούται να αποζημιώσει την αναθέτουσα αρχή για κάθε θετική ή αποθετική ζημία που θα υποστεί από ενδεχόμενη αποδοχή της παραπάνω αγωγής ή του ενδίκου μέσου.

ΑΡΘΡΟ 17. ΕΚΠΤΩΣΗ ΑΝΑΔΟΧΟΥ

Για την έκπτωση του αναδόχου, τη διαδικασία και τις συνέπειες αυτής περιλαμβανομένου του αποκλεισμού του έκπτωτου αναδόχου από τους διαγωνισμούς του δημοσίου εφαρμόζονται ανάλογα οι διατάξεις του άρθρου 203 του Ν. 4412/2016.

ΑΡΘΡΟ 18. ΑΠΟΖΗΜΙΩΣΗ

1. Ο ανάδοχος υποχρεούται να αποζημιώσει πλήρως την αναθέτουσα αρχή για κάθε απαίτηση τρίτων από την πραγματοποίηση της προμήθειας, η οποία απορρέει από τη χρήση διπλωμάτων ευρεσιτεχνίας, αδειών, σχεδίων, υποδειγμάτων και εργοστασιακών ή εμπορικών σημάτων εκ μέρους του.

2. Ο ανάδοχος υποχρεούται να αποζημιώσει πλήρως την αναθέτουσα αρχή, για κάθε ζημία που ενδεχομένως προξενηθεί σε αυτήν από υπαιτιότητα του ιδίου ή των προσώπων που συνεργάζονται με αυτόν για την υλοποίηση της προμήθειας.
3. Ο ανάδοχος υποχρεούται να συνδράμει με δαπάνες του την αναθέτουσα αρχή, αναλαμβάνοντας το κόστος κάθε αντιδικίας, εξώδικης ή δικαστικής, με τρίτους, που συνδέεται με την εκ μέρους του αδυναμία ή πλημμελή εκπλήρωση των συμβατικών του υποχρεώσεων.
4. Ο ανάδοχος υποχρεούται να αποζημιώσει πλήρως την αναθέτουσα αρχή για κάθε ζημία, που θα υποστεί από πλημμελή εκπλήρωση ή μη εκπλήρωση των υποχρεώσεων του σύμφωνα με την παρούσα. Αυτή η αποζημίωση είναι ανεξάρτητη από την κατάπτωση των Εγγυητικών Επιστολών, όπως προβλέπεται παραπάνω.
5. Η αναθέτουσα αρχή δικαιούται κατά την κρίση της να ασκήσει επιλεκτικά ή σωρευτικά όλα τα δικαιώματά της που αναφέρονται στην παρούσα, καθώς και κάθε άλλο δικαίωμα που της παρέχει ο νόμος. Η άσκηση από την αναθέτουσα αρχή ενός ή περισσότερων από τα δικαιώματα αυτά δεν αποκλείει την άσκηση και άλλου ή άλλων δικαιωμάτων της.

ΑΡΘΡΟ 19. ΑΝΩΤΕΡΑ ΒΙΑ

1. Τα συμβαλλόμενα μέρη δεν ευθύνονται για τη μη εκπλήρωση των συμβατικών τους υποχρεώσεων, στο μέτρο που η αδυναμία εκπλήρωσης οφείλεται σε περιστατικά ανωτέρας βίας, υπό την προϋπόθεση ότι η επικαλούμενη ανωτέρα βία αποδεικνύεται δεόντως και επαρκώς.
2. Ο ανάδοχος, επικαλούμενος υπαγωγή της αδυναμίας εκπλήρωσης υποχρεώσεων του σε γεγονός που εμπίπτει στην προηγούμενη παράγραφο, οφείλει να γνωστοποιήσει και επικαλεσθεί προς την αναθέτουσα αρχή τους σχετικούς λόγους και περιστατικά εντός αποσβεστικής προθεσμίας είκοσι (20) ημερών από τότε που συνέβησαν, προσκομίζοντας τα απαραίτητα αποδεικτικά στοιχεία.

ΑΡΘΡΟ 20. ΤΡΟΠΟΠΟΙΗΣΗ ΣΥΜΒΑΣΗΣ

Τροποποιήσεις της σύμβασης επιτρέπονται σε αντικειμενικά δικαιολογημένες περιπτώσεις, ύστερα από γνωμοδότηση της επιτροπής διαγωνισμού εφόσον δεν αλλοιώνουν το φυσικό αντικείμενο (είδος, ποσότητα, παραδοτέα) και πραγματοποιούνται με έγγραφη συμφωνία των συμβαλλόμενων μερών και κατά τα οριζόμενα στο άρθρο 132 του Ν. 4412/2016.

ΑΡΘΡΟ 21. ΕΦΑΡΜΟΣΤΕΟ ΔΙΚΑΙΟ – ΕΠΙΛΥΣΗ ΔΙΑΦΟΡΩΝ

Η σύμβαση διέπεται από το ελληνικό δίκαιο. Κάθε διαφορά που θα προκύψει μεταξύ των συμβαλλομένων μερών σχετικά με την ερμηνεία ή εκτέλεση της σύμβασης ή εξ αφορμής αυτή θα επιλύεται από τα καθ' ύλην αρμόδια Δικαστήρια της Αθήνας.

Η παρούσα σύμβαση διαβάστηκε, βεβαιώθηκε και υπογράφηκε νόμιμα από τους συμβαλλόμενους σε πέντε (5) πρωτότυπα. Από αυτά, τα τέσσερα (4) κατατέθηκαν στην αναθέτουσα αρχή και ένα (1) έλαβε ο ανάδοχος.

ΟΙ ΣΥΜΒΑΛΛΟΜΕΝΟΙ

Για το Ελληνικό Δημόσιο

Για τον Ανάδοχο

.....

Ο ΝΟΜΙΜΟΣ ΕΚΠΡΟΣΩΠΟΣ

17PROC002123797 2017-10-20

ΑΥΤΟΤΕΛΗΣ ΔΙΕΥΘΥΝΣΗ ΚΤΗΡΙΑΚΗΣ ΚΑΙ ΥΛΙΚΟΤΕΧΝΙΚΗΣ ΥΠΟΔΟΜΗΣ
ΤΜΗΜΑ ΜΕΛΕΤΗΣ ΚΑΙ ΠΡΟΜΗΘΕΙΑΣ ΕΞΟΠΛΙΣΜΟΥ – ΔΙΑΚΗΡΥΞΗ 05/2017

**ΠΑΡΑΡΤΗΜΑ VI: ΑΡΧΙΤΕΚΤΟΝΙΚΑ ΣΧΕΔΙΑ (ΚΑΤΟΨΕΙΣ) ΤΗΣ ΒΙΒΛΙΟΘΗΚΗΣ
ΡΕΘΥΜΝΗΣ ΚΑΙ ΧΩΡΟΘΕΤΗΣΗ ΤΟΥ ΕΞΟΠΛΙΣΜΟΥ ΕΙΔΩΝ ΕΠΙΠΛΩΣΗΣ**

17PROC002123797 2017-10-20

ΑΥΤΟΤΕΛΗΣ ΔΙΕΥΘΥΝΣΗ ΚΤΗΡΙΑΚΗΣ ΚΑΙ ΥΛΙΚΟΤΕΧΝΙΚΗΣ ΥΠΟΔΟΜΗΣ
ΤΜΗΜΑ ΜΕΛΕΤΗΣ ΚΑΙ ΠΡΟΜΗΘΕΙΑΣ ΕΞΟΠΛΙΣΜΟΥ – ΔΙΑΚΗΡΥΞΗ 05/2017

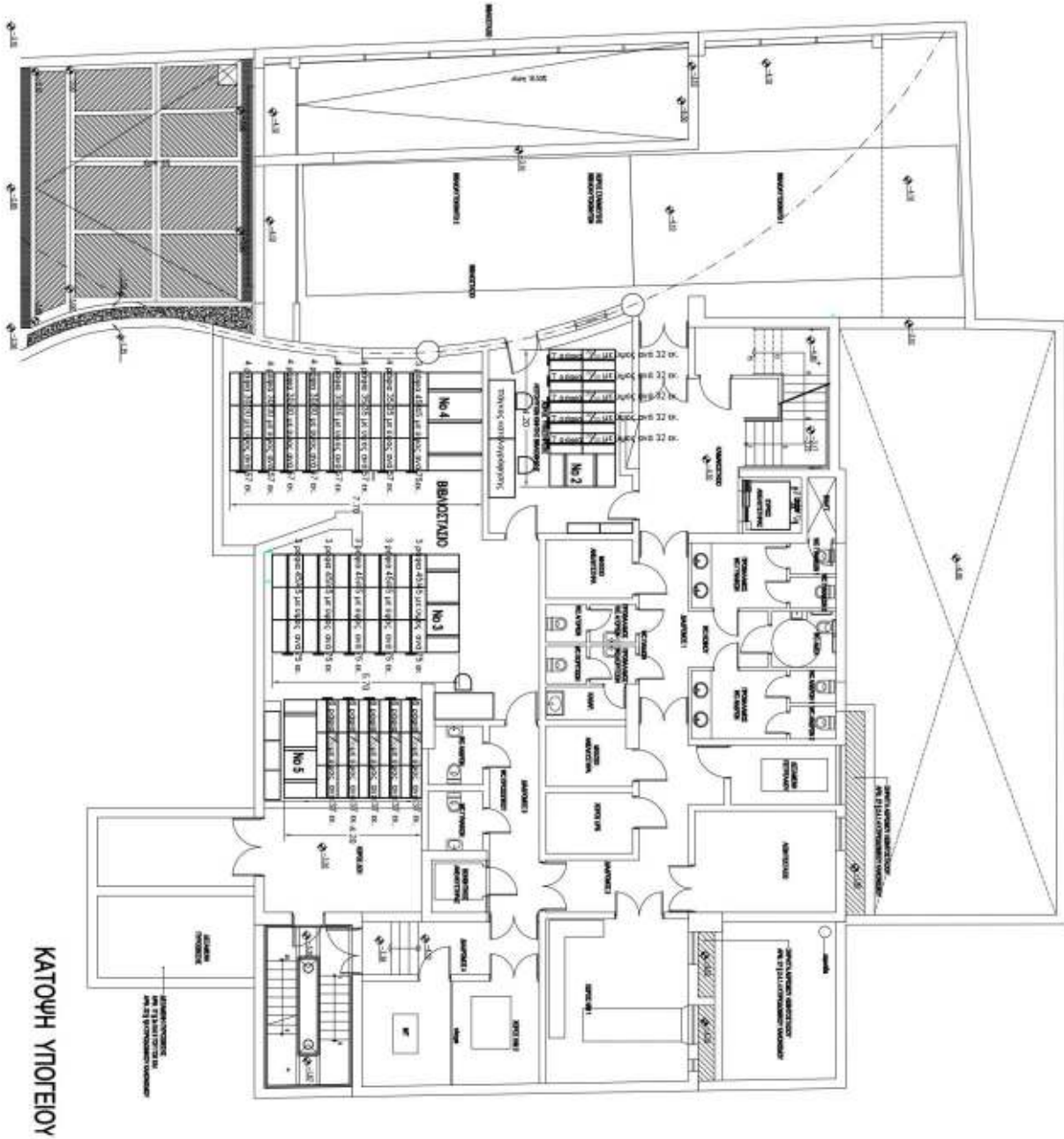

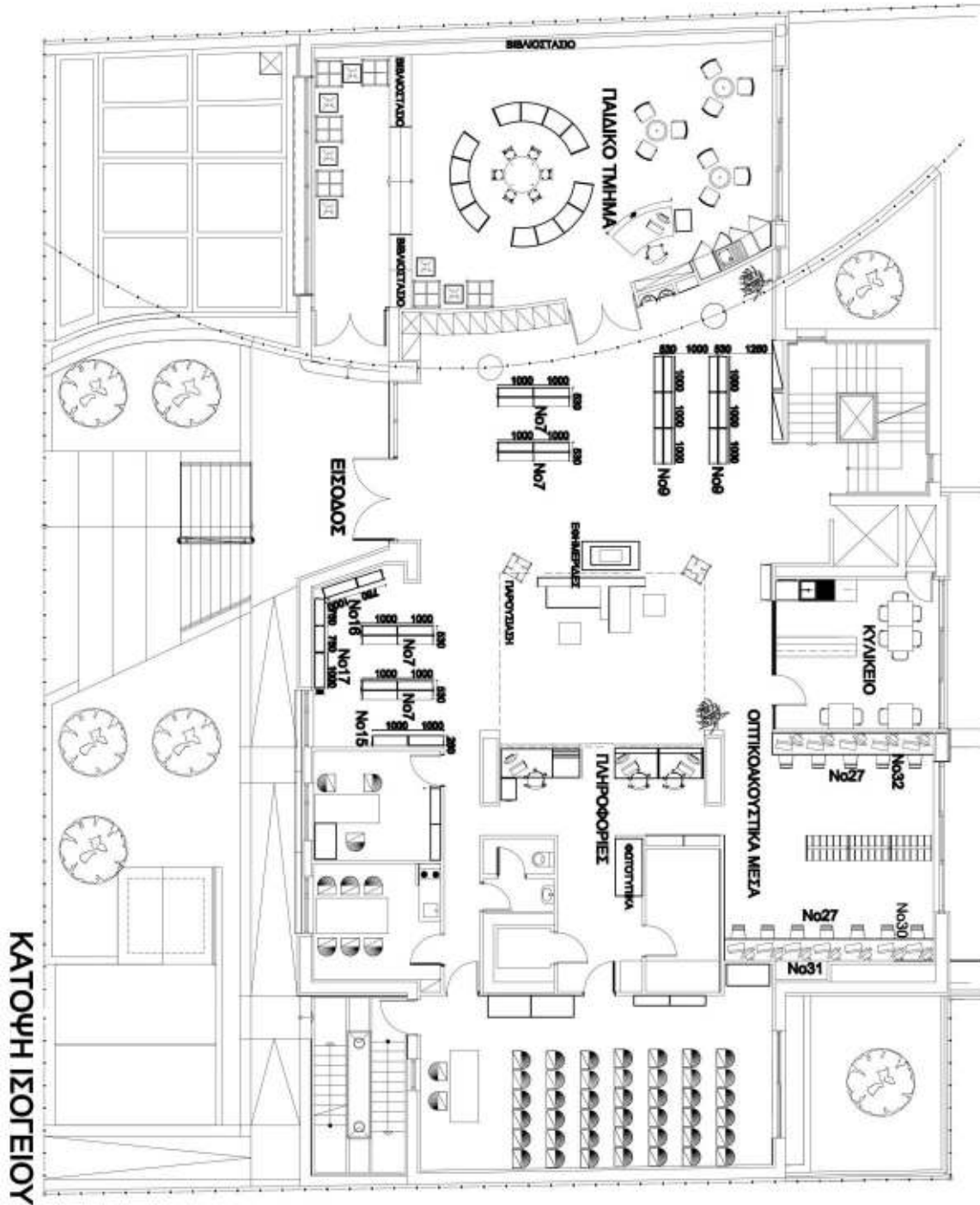

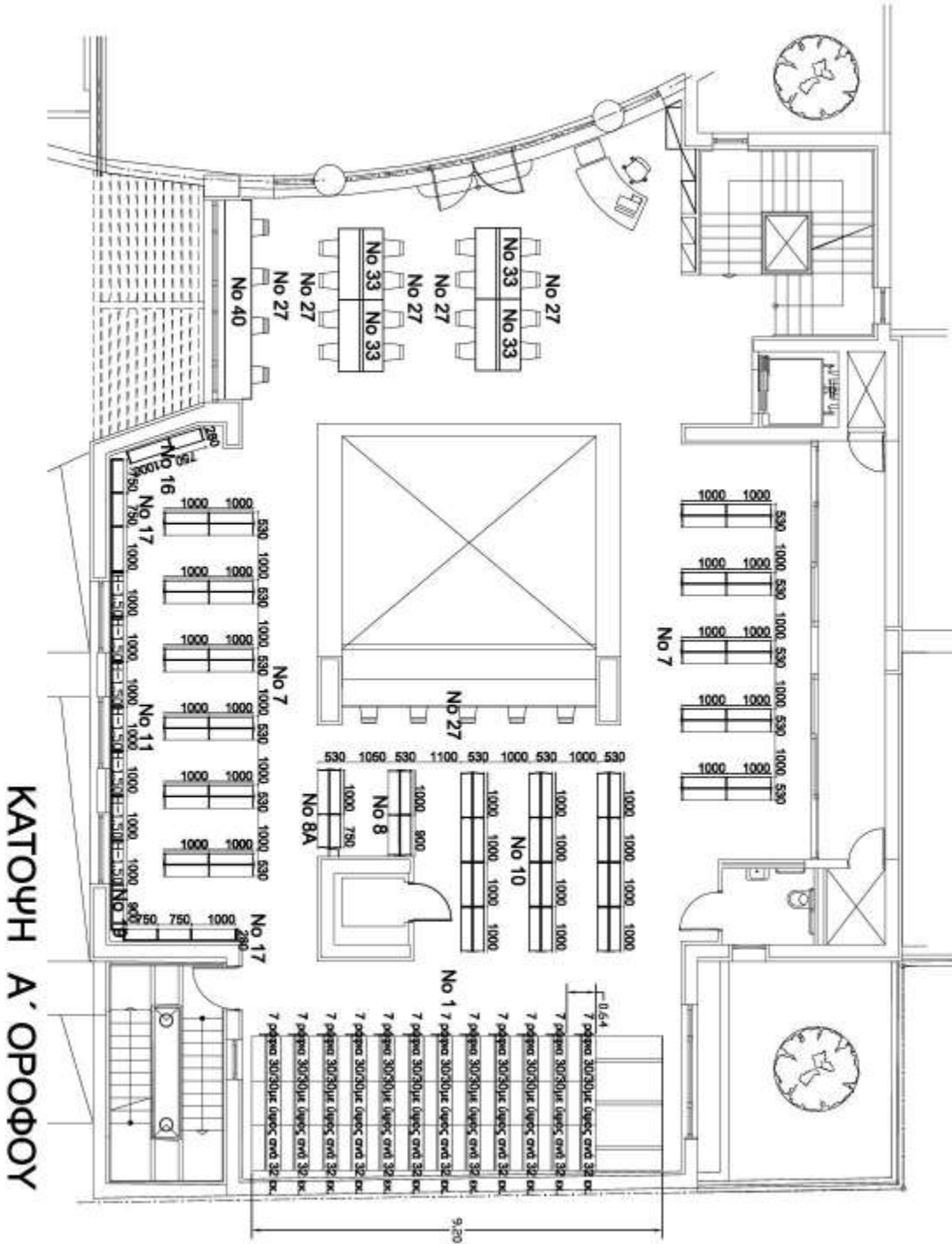

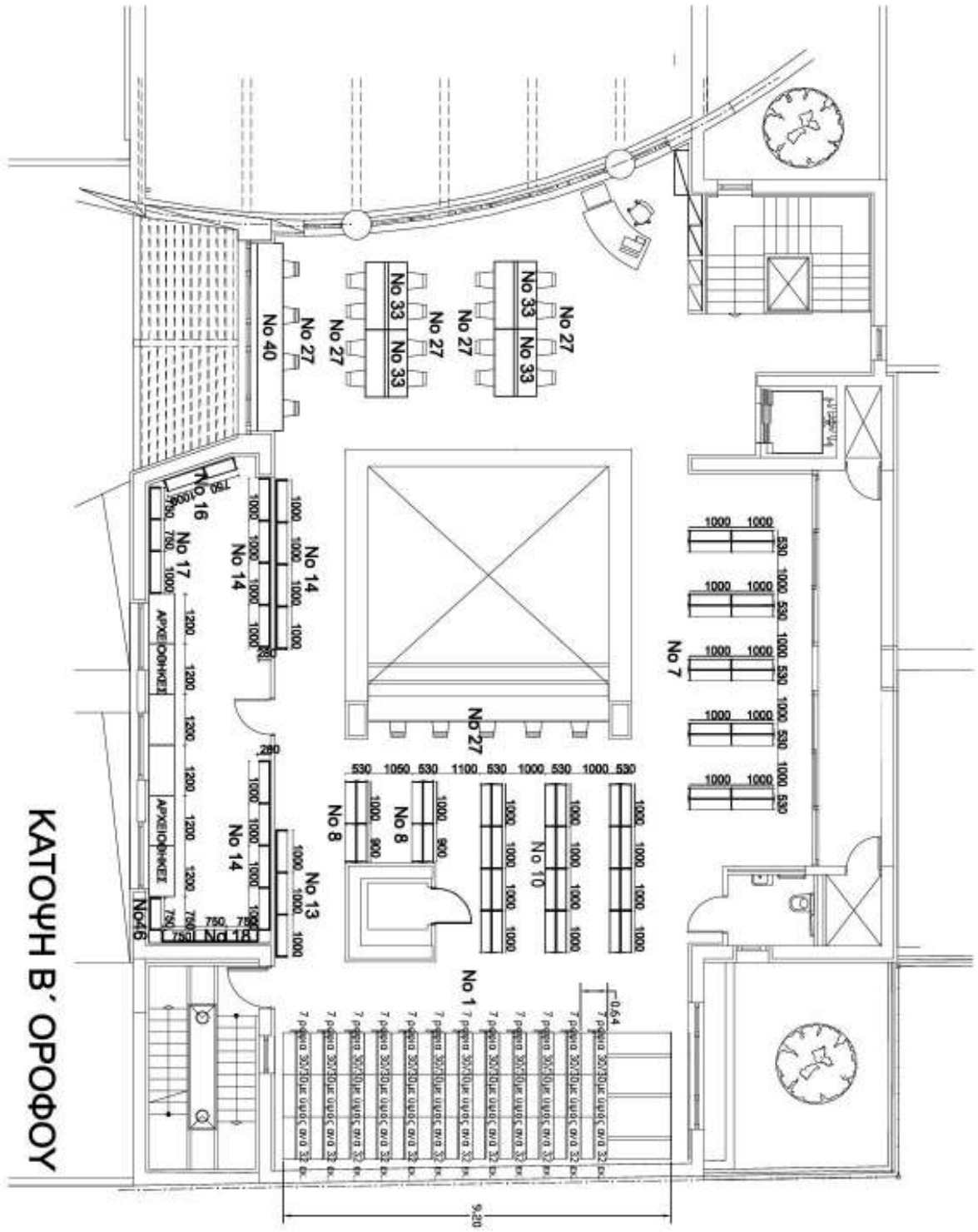

ΠΑΡΑΡΤΗΜΑ VII: ΕΥΡΩΠΑΪΚΟ ΕΝΙΑΙΟ ΕΝΤΥΠΟ ΣΥΜΒΑΣΗΣ (ΕΕΕΣ)**Ευρωπαϊκό Ενιαίο Έγγραφο Προμήθειας (ΕΕΕΠ)**

Μέρος I: Πληροφορίες σχετικά με τη διαδικασία σύναψης σύμβασης και την αναθέτουσα αρχή ή τον αναθέτοντα φορέα

Στοιχεία της δημοσίευσης

Για διαδικασίες σύναψης σύμβασης για τις οποίες έχει δημοσιευτεί προκήρυξη διαγωνισμού στην Επίσημη Εφημερίδα της Ευρωπαϊκής Ένωσης, οι πληροφορίες που απαιτούνται στο μέρος I ανακτώνται αυτόματα, υπό την προϋπόθεση ότι έχει χρησιμοποιηθεί η ηλεκτρονική υπηρεσία ΕΕΕΠ για τη συμπλήρωση του ΕΕΕΠ.

Παρατίθεται η σχετική ανακοίνωση που δημοσιεύεται στην Επίσημη Εφημερίδα της Ευρωπαϊκής Ένωσης:

Αριθμός της προκήρυξης

05/2017

Αριθμός ανακοίνωσης στην ΕΕ: 2017/S 201-414628/19-10-2017

-

URL της ΕΕ National Official Journal

<http://simap.europa.eu/enotices/noticeInformation.do?id=4515274>

-

Εάν δεν έχει δημοσιευθεί προκήρυξη διαγωνισμού στην Επίσημη Εφημερίδα της Ευρωπαϊκής Ένωσης ή αν δεν υπάρχει υποχρέωση δημοσίευσης εκεί, η

αναθέτουσα αρχή ή ο αναθέτων φορέας θα πρέπει να συμπληρώσει πληροφορίες με τις οποίες θα είναι δυνατή η αδιαμφισβήτητη ταυτοποίηση της διαδικασίας σύναψης σύμβασης (π.χ. παραπομπή σε δημοσίευση σε εθνικό επίπεδο)

Ταυτότητα του αγοραστή Επίσημη**ονομασία:**

ΥΠΟΥΡΓΕΙΟ ΠΑΙΔΕΙΑΣ, ΕΡΕΥΝΑΣ ΚΑΙ ΘΡΗΣΚΕΥΜΑΤΩΝ - ΑΥΤΟΤΕΛΗΣ ΔΙΕΥΘΥΝΣΗ ΚΤΗΡΙΑΚΗΣ ΚΑΙ ΥΛΙΚΟΤΕΧΝΙΚΗΣ ΥΠΟΔΟΜΗΣ - ΤΜΗΜΑ ΜΕΛΕΤΗΣ ΚΑΙ ΠΡΟΜΗΘΕΙΑΣ ΕΞΟΠΛΙΣΜΟΥ

Χώρα:

Ελλάδα

Type of procedure

Open procedure

Τίτλος:

«ΠΡΟΜΗΘΕΙΑ ΚΑΙ ΕΓΚΑΤΑΣΤΑΣΗ ΕΞΟΠΛΙΣΜΟΥ ΕΙΔΩΝ ΕΠΙΠΛΩΣΗΣ ΣΤΗ ΔΗΜΟΣΙΑ ΚΕΝΤΡΙΚΗ ΒΙΒΛΙΟΘΗΚΗ ΡΕΘΥΜΝΗΣ»

Σύντομη περιγραφή:

Το φυσικό αντικείμενο του Έργου συνίσταται στη προμήθεια με αγορά, εξοπλισμού ειδών επίπλωσης για την κάλυψη των αναγκών λειτουργίας του νέου κτιρίου της Δημόσιας Κεντρικής Βιβλιοθήκης Ρεθύμνης και την μεταφορά και τοποθέτηση/εγκατάσταση τους στους χώρους της Βιβλιοθήκης. Η προμήθεια συνοπτικά περιλαμβάνει μεταλλικά βιβλιοστάσια (κυλιόμενα ή σταθερά) μονής ή διπλής όψεως και διάφορα είδη επίπλωσης (τραπέζια, πάγκους, καθίσματα).

Αριθμός αναφοράς αρχείου που αποδίδεται στον φάκελο από την αναθέτουσα αρχή ή τον αναθέτοντα φορέα (εάν υπάρχει):

Αρ. Πρωτ. : Φ 478.6/122/167115/A2/6-10-2017 (Αναλυτικό Τεύχος της διακήρυξης) και

Αρ. Πρωτ. : Φ.478.6/123/167125/A2/6-10-2017 (περίληψη διακήρυξης)

Μέρος II: Πληροφορίες σχετικά με τον οικονομικό φορέα

Επωνυμία:

-

Οδός και αριθμός:

-

Ταχ. κωδ.:

-

Πόλη:

-

Χώρα:

Διεύθυνση στο Διαδίκτυο (διεύθυνση δικτυακού τόπου) (εάν υπάρχει):

-

Ηλ. ταχ/μείο:

-

Τηλέφωνο:

-

Αρμόδιος ή αρμόδιοι επικοινωνίας:

-

Αριθ. ΦΠΑ, εφόσον υπάρχει:

-

Εάν δεν υπάρχει αριθμός ΦΠΑ, να αναφέρετε άλλον εθνικό αριθμό ταυτοποίησης, εφόσον απαιτείται και υπάρχει

-

Ο οικονομικός φορέας είναι πολύ μικρή, μικρή ή μεσαία επιχείρηση;

- Ναι
- Όχι

Μόνο σε περίπτωση προμήθειας κατ' αποκλειστικότητα: ο οικονομικός φορέας είναι προστατευόμενο εργαστήριο, «κοινωνική επιχείρηση» ή προβλέπει την εκτέλεση συμβάσεων στο πλαίσιο προγραμμάτων προστατευόμενης απασχόλησης;

- Ναι
- Όχι

Ποιο είναι το αντίστοιχο ποσοστό των εργαζομένων με αναπηρία ή μειονεκτούντων εργαζομένων;

-

Εφόσον απαιτείται, ορίστε την κατηγορία ή τις κατηγορίες στις οποίες ανήκουν οι ενδιαφερόμενοι εργαζόμενοι με αναπηρία ή μειονεξία

-

Κατά περίπτωση, ο οικονομικός φορέας είναι εγγεγραμμένος σε επίσημο κατάλογο εγκεκριμένων οικονομικών φορέων ή διαθέτει ισοδύναμο πιστοποιητικό [π.χ. βάσει εθνικού συστήματος (προ)επιλογής];

- Ναι
- Όχι

- Απαντήστε στα υπόλοιπα τμήματα της παρούσας ενότητας, στην ενότητα Β και, όπου απαιτείται, στην ενότητα Γ του παρόντος μέρους, συμπληρώστε το μέρος V, κατά περίπτωση, και σε κάθε περίπτωση συμπληρώστε και υπογράψτε το μέρος VI.

α) να αναφέρετε τον σχετικό αριθμό εγγραφής ή πιστοποίησης, κατά περίπτωση:

-

β) Εάν το πιστοποιητικό εγγραφής ή η πιστοποίηση διατίθεται ηλεκτρονικά, να αναφέρετε:

-
γ) Να αναφέρετε τα δικαιολογητικά στα οποία βασίζεται η εγγραφή ή η πιστοποίηση και, κατά περίπτωση, την κατάταξη στον επίσημο κατάλογο:

-
δ) Η εγγραφή ή η πιστοποίηση καλύπτει όλα τα απαιτούμενα κριτήρια επιλογής;

- Ναι
 Όχι

- Επιπροσθέτως, συμπληρώστε τις πληροφορίες που λείπουν στο μέρος IV, ενότητες Α, Β, Γ, ή κατά περίπτωση ΜΟΝΟ εφόσον αυτό απαιτείται στη σχετική προκήρυξη ή στα έγγραφα της προμήθειας

ε) Ο οικονομικός φορέας θα είναι σε θέση να προσκομίσει βεβαίωση πληρωμής εισφορών κοινωνικής ασφάλισης και φόρων ή να παράσχει πληροφορίες που θα δίνουν τη δυνατότητα στην αναθέτουσα αρχή ή στον αναθέτοντα φορέα να τη λάβει απευθείας, μέσω πρόσβασης σε εθνική βάση δεδομένων σε οποιοδήποτε κράτος μέλος διατίθεται αυτή δωρεάν;

- Ναι
 Όχι

Εάν η σχετική τεκμηρίωση διατίθεται ηλεκτρονικά, να αναφέρετε:

Ο οικονομικός φορέας συμμετέχει στη διαδικασία σύναψης σύμβασης από κοινού με άλλους;

- Ναι
 Όχι

- Μερμνήστε για την υποβολή χωριστού εντύπου ΕΕΕΠ από τους άλλους εμπλεκόμενους οικονομικούς φορείς.

α) Να αναφέρετε τον ρόλο του οικονομικού φορέα στον όμιλο (επικεφαλής, υπεύθυνος για συγκεκριμένα καθήκοντα ...):

-
β) Προσδιορίστε τους άλλους οικονομικούς φορείς που συμμετέχουν από κοινού στη διαδικασία προμήθειας:

γ) Κατά περίπτωση, επωνυμία του συμμετέχοντος ομίλου:

-

Ανάλογα με την περίπτωση, ένδειξη για την/τις παρτίδα/ες για τις οποίες ο οικονομικός φορέας επιθυμεί να υποβάλει προσφορά:

-

B: Πληροφορίες σχετικά με τους εκπροσώπους του οικονομικού φορέα #1

- Κατά περίπτωση, να αναφέρετε το όνομα και τη διεύθυνση του προσώπου ή των προσώπων που είναι εξουσιοδοτημένα να εκπροσωπούν τον οικονομικό φορέα για τους σκοπούς της παρούσας διαδικασίας σύναψης σύμβασης:

Όνομα

-

Επώνυμο

-

Ημερομηνία γέννησης

-

Τόπος γέννησης

-

Οδός και αριθμός:

-

Ταχ. κωδ.:

-

Πόλη:

-

Χώρα:

Ηλ. ταχ/μείο:

-

Τηλέφωνο:

-

Θέση/Ενεργών υπό την ιδιότητα:

Εάν χρειάζεται, δώστε λεπτομερή στοιχεία σχετικά με την εκπροσώπηση (τις μορφές της, την έκταση, τον σκοπό ...):

Ο οικονομικός φορέας στηρίζεται στις ικανότητες άλλων οντοτήτων προκειμένου να ανταποκριθεί στα κριτήρια επιλογής που καθορίζονται στο μέρος IV και στα (τυχόν) κριτήρια και κανόνες που καθορίζονται στο μέρος V κατωτέρω;

- Ναι
 Όχι

- Παρακαλείστε να υποβάλετε χωριστό έντυπο ΕΕΕΠ, με τις πληροφορίες που απαιτούνται σύμφωνα με τα τμήματα Α και Β του παρόντος μέρους, καθώς και το μέρος III, για κάθε μία από τις σχετικές οντότητες, δεόντως συμπληρωμένα και υπογεγραμμένα από τους ενδιαφερόμενους φορείς. Σημειώστε ότι αυτό θα πρέπει επίσης να περιλαμβάνει κάθε τεχνικό προσωπικό ή τεχνικό φορέα, είτε ανήκουν άμεσα στην επιχείρηση του οικονομικού φορέα, ιδίως τους υπεύθυνους για τον έλεγχο της ποιότητας και, όταν πρόκειται για δημόσιες συμβάσεις έργων, το τεχνικό προσωπικό ή τις τεχνικές υπηρεσίες που ο οικονομικός φορέας μπορεί να καλέσει για την εκτέλεση των εργασιών. Εφόσον είναι σχετικές για τη συγκεκριμένη ικανότητα ή τις ικανότητες στις οποίες στηρίζεται ο οικονομικός φορέας, παρακαλείστε να συμπεριλάβετε τις πληροφορίες σύμφωνα με τα μέρη IV και V για κάθε μία από τις σχετικές οντότητες.

Δ: Πληροφορίες σχετικά με υπεργολάβους στην ικανότητα των οποίων δεν στηρίζεται ο οικονομικός φορέας

- (Το τμήμα συμπληρώνεται μόνο αν οι πληροφορίες αυτές ζητούνται ρητώς από την αναθέτουσα αρχή ή τον αναθέτοντα φορέα).

Ο οικονομικός φορέας προτίθεται να αναθέσει οποιοδήποτε τμήμα της σύμβασης σε τρίτους υπό μορφή υπεργολαβίας;

- Ναι
 Όχι

Εάν ναι και στο μέτρο που είναι γνωστοί, παραθέστε κατάλογο των προτεινόμενων υπεργολάβων:

-

- Εάν η αναθέτουσα αρχή ή ο αναθέτων φορέας ζητούν ρητώς αυτές τις πληροφορίες επιπλέον των πληροφοριών που προβλέπονται στο μέρος I, να παράσχετε τις πληροφορίες που απαιτούνται σύμφωνα με τα τμήματα Α και Β του παρόντος μέρους και σύμφωνα με το μέρος III για κάθε υπεργολάβο (ή κατηγορία υπεργολάβων).

Μέρος III: Λόγοι αποκλεισμού

Στο άρθρο 57 παράγραφος 1 της οδηγίας

2014/24/ΕΕ ορίζονται οι ακόλουθοι λόγοι αποκλεισμού Συμμετοχή σε εγκληματική οργάνωση

Υπάρχει τελεσίδικη απόφαση εις βάρος του ίδιου του οικονομικού φορέα ή οποιουδήποτε προσώπου το οποίο είναι μέλος του διοικητικού, διευθυντικού ή εποπτικού του οργάνου ή έχει εξουσία εκπροσώπησης, λήψης αποφάσεων ή ελέγχου σε αυτό για συμμετοχή σε εγκληματική οργάνωση με καταδικαστική

απόφαση η οποία έχει εκδοθεί πριν από πέντε έτη κατά το μέγιστο ή στην οποία έχει οριστεί απευθείας περίοδος αποκλεισμού που εξακολουθεί να ισχύει; Όπως ορίζεται στο άρθρο 2 της απόφασης-πλαίσιο 2008/841/ΔΕΥ του Συμβουλίου, της 24ης Οκτωβρίου 2008, για την καταπολέμηση του οργανωμένου εγκλήματος (ΕΕ L 300 της 11.11.2008, σ. 42).

Η απάντησή σας

- Ναι
- Όχι

Είναι οι πληροφορίες αυτές διαθέσιμες δωρεάν για τις αρχές από τη βάση δεδομένων κράτους μέλους της ΕΕ;

- Ναι
- Όχι

URL

-

Κωδικός

-

Εκδότης

-

Διαφθορά

Υπάρχει τελεσίδικη απόφαση εις βάρος του ίδιου του οικονομικού φορέα ή οποιουδήποτε προσώπου το οποίο είναι μέλος του διοικητικού, διευθυντικού ή εποπτικού του οργάνου ή έχει εξουσία εκπροσώπησης, λήψης αποφάσεων ή

ελέγχου σε αυτό για διαφθορά με καταδικαστική απόφαση η οποία έχει εκδοθεί πριν από πέντε έτη κατά το μέγιστο ή στην οποία έχει οριστεί απευθείας περίοδος αποκλεισμού που εξακολουθεί να ισχύει; Όπως ορίζεται στο άρθρο 3 της σύμβασης περί της καταπολέμησης της δωροδοκίας στην οποία ενέχονται υπάλληλοι των Ευρωπαϊκών Κοινοτήτων ή των κρατών μελών της Ευρωπαϊκής Ένωσης, ΕΕ C 195 της 25.6.1997, σ. 1 και στο άρθρο 2 παράγραφος 1 της απόφασης-πλαίσιο 2003/568/ΔΕΥ του Συμβουλίου, της 22ας Ιουλίου 2003 για την καταπολέμηση της δωροδοκίας στον ιδιωτικό τομέα (ΕΕ L 192 της 31.7.2003, σ. 54). Αυτός ο λόγος αποκλεισμού περιλαμβάνει επίσης τη διαφθορά όπως ορίζεται στο εθνικό δίκαιο της αναθέτουσας αρχής (του αναθέτοντα φορέα) ή του οικονομικού φορέα.

Η απάντησή σας

- Ναι
 Όχι

Είναι οι πληροφορίες αυτές διαθέσιμες δωρεάν για τις αρχές από τη βάση δεδομένων κράτους μέλους της ΕΕ;

- Ναι
 Όχι

URL

-

Κωδικός

-

Εκδότης

-

Απάτη

Υπάρχει τελεσίδικη απόφαση εις βάρος του ίδιου του οικονομικού φορέα ή οποιουδήποτε προσώπου το οποίο είναι μέλος του διοικητικού, διευθυντικού ή εποπτικού του οργάνου ή έχει εξουσία εκπροσώπησης, λήψης αποφάσεων ή ελέγχου σε αυτό για απάτη με καταδικαστική απόφαση η οποία έχει εκδοθεί πριν από πέντε έτη κατά το μέγιστο ή στην οποία έχει οριστεί απευθείας

περίοδος αποκλεισμού που εξακολουθεί να ισχύει; Κατά την έννοια του άρθρου 1 της σύμβασης σχετικά με τη προστασία των οικονομικών συμφερόντων των Ευρωπαϊκών Κοινοτήτων (ΕΕ C 316 της 27.11.1995, σ. 48).

Η απάντησή σας

- Ναι
 Όχι

Είναι οι πληροφορίες αυτές διαθέσιμες δωρεάν για τις αρχές από τη βάση δεδομένων κράτους μέλους της ΕΕ;

- Ναι
 Όχι

URL

-

Κωδικός

-

Εκδότης

-

Τρομοκρατικά εγκλήματα ή εγκλήματα συνδεόμενα με τρομοκρατικές δραστηριότητες

Υπάρχει τελεσίδικη απόφαση εις βάρος του ίδιου του οικονομικού φορέα ή οποιουδήποτε προσώπου το οποίο είναι μέλος του διοικητικού, διευθυντικού

ή εποπτικού του οργάνου ή έχει εξουσία εκπροσώπησης, λήψης αποφάσεων

ή ελέγχου σε αυτό για τρομοκρατικά εγκλήματα ή εγκλήματα συνδεόμενα με τρομοκρατικές

δραστηριότητες με καταδικαστική απόφαση η οποία έχει

εκδοθεί πριν από πέντε έτη κατά το μέγιστο ή στην οποία έχει οριστεί απευθείας περίοδος αποκλεισμού που εξακολουθεί να ισχύει; Όπως ορίζονται στα άρθρα 1 και 3 της απόφασης-πλαίσιο του Συμβουλίου, της 13ης Ιουνίου 2002 για

την καταπολέμηση της τρομοκρατίας (ΕΕ L 164 της 22.6.2002, σ. 3). Αυτός ο λόγος αποκλεισμού περιλαμβάνει επίσης την ηθική αυτουργία ή την απόπειρα εγκλήματος, όπως αναφέρονται στο άρθρο 4 της εν λόγω απόφασης-πλαίσιο.

Η απάντησή σας

- Ναι
 Όχι

17PROC002123797 2017-10-20

ΑΥΤΟΤΕΛΗΣ ΔΙΕΥΘΥΝΣΗ ΚΤΗΡΙΑΚΗΣ ΚΑΙ ΥΛΙΚΟΤΕΧΝΙΚΗΣ ΥΠΟΔΟΜΗΣ
ΤΜΗΜΑ ΜΕΛΕΤΗΣ ΚΑΙ ΠΡΟΜΗΘΕΙΑΣ ΕΞΟΠΛΙΣΜΟΥ – ΔΙΑΚΗΡΥΞΗ 05/2017

Είναι οι πληροφορίες αυτές διαθέσιμες δωρεάν για τις αρχές από τη βάση δεδομένων κράτους μέλους της ΕΕ;

Ναι

Όχι

URL

-

Κωδικός

-

Εκδότης

-

Νομιμοποίηση εσόδων από παράνομες δραστηριότητες ή χρηματοδότηση της τρομοκρατίας

Υπάρχει τελεσίδικη απόφαση εις βάρος του ίδιου του οικονομικού φορέα ή οποιουδήποτε προσώπου το οποίο είναι μέλος του διοικητικού, διευθυντικού ή εποπτικού του οργάνου ή έχει εξουσία εκπροσώπησης, λήψης αποφάσεων ή ελέγχου σε αυτό για νομιμοποίηση εσόδων από παράνομες δραστηριότητες ή χρηματοδότηση της τρομοκρατίας με καταδικαστική απόφαση η οποία έχει εκδοθεί πριν από πέντε έτη κατά το μέγιστο ή στην οποία έχει οριστεί απευθείας περίοδος αποκλεισμού που εξακολουθεί να ισχύει; Όπως ορίζεται στο άρθρο 1 της οδηγίας 2005/60/ΕΚ του Ευρωπαϊκού Κοινοβουλίου και του Συμβουλίου, της 26ης Οκτωβρίου 2005, σχετικά με την πρόληψη της χρησιμοποίησης του χρηματοπιστωτικού συστήματος για τη νομιμοποίηση εσόδων από παράνομες δραστηριότητες και τη χρηματοδότηση της τρομοκρατίας (ΕΕ L 309 της 25.11.2005, σ.15).

Η απάντησή σας

Ναι

Όχι

Είναι οι πληροφορίες αυτές διαθέσιμες δωρεάν για τις αρχές από τη βάση δεδομένων κράτους μέλους της ΕΕ;

Ναι

Όχι

URL

-

Κωδικός

-

Εκδότης

-

Παιδική εργασία και άλλες μορφές εμπορίας ανθρώπων

Υπάρχει τελεσίδικη απόφαση εις βάρος του ίδιου του οικονομικού φορέα ή οποιουδήποτε προσώπου το οποίο είναι μέλος του διοικητικού, διευθυντικού

ή εποπτικού του οργάνου ή έχει εξουσία εκπροσώπησης, λήψης αποφάσεων ή ελέγχου σε αυτό για παιδική εργασία και άλλες μορφές εμπορίας ανθρώπων με καταδικαστική απόφαση η οποία έχει εκδοθεί πριν από πέντε έτη κατά το μέγιστο

ή στην οποία έχει οριστεί απευθείας περίοδος αποκλεισμού που εξακολουθεί να ισχύει; Όπως ορίζεται στο άρθρο 2 της οδηγίας 2011/36/ΕΕ του Ευρωπαϊκού Κοινοβουλίου και του Συμβουλίου, της 5ης Απριλίου 2011, για την πρόληψη και την καταπολέμηση της εμπορίας ανθρώπων και για την προστασία των θυμάτων της, καθώς και για την αντικατάσταση της απόφασης-πλαίσιο 2002/629/ΔΕΥ του Συμβουλίου (ΕΕ L 101 της 15.4.2011, σ. 1).

Η απάντησή σας

- Ναι
 Όχι

Είναι οι πληροφορίες αυτές διαθέσιμες δωρεάν για τις αρχές από τη βάση δεδομένων κράτους μέλους της ΕΕ;

- Ναι
 Όχι

URL

-

Κωδικός

-

Εκδότης

-

Β: Λόγοι που σχετίζονται με την καταβολή φόρων ή εισφορών κοινωνικής ασφάλισης Στο άρθρο 57 παράγραφος 2 της οδηγίας 2014/24/ΕΕ ορίζονται οι ακόλουθοι λόγοι αποκλεισμού Καταβολή φόρων

Παρέβη ο οικονομικός φορέας τις υποχρεώσεις του όσον αφορά την καταβολή φόρων, τόσο στη χώρα στην οποία είναι εγκατεστημένος όσο και στο κράτος μέλος της αναθέτουσας αρχής ή του αναθέτοντα φορέα, εάν είναι άλλο από τη χώρα εγκατάστασης;

Η απάντησή σας

17PROC002123797 2017-10-20

ΑΥΤΟΤΕΛΗΣ ΔΙΕΥΘΥΝΣΗ ΚΤΗΡΙΑΚΗΣ ΚΑΙ ΥΛΙΚΟΤΕΧΝΙΚΗΣ ΥΠΟΔΟΜΗΣ
ΤΜΗΜΑ ΜΕΛΕΤΗΣ ΚΑΙ ΠΡΟΜΗΘΕΙΑΣ ΕΞΟΠΛΙΣΜΟΥ – ΔΙΑΚΗΡΥΞΗ 05/2017

Ναι

Όχι

Οικεία χώρα ή κράτος μέλος

Ενεχόμενο ποσό

-

Η παράβαση υποχρεώσεων έχει αποδειχθεί με άλλα μέσα εκτός από δικαστική ή διοικητική απόφαση;

Ναι

Όχι

Εάν η παράβαση υποχρεώσεων έχει αποδειχθεί με δικαστική ή διοικητική απόφαση, η εν λόγω απόφαση είναι τελεσίδικη και δεσμευτική;

Ναι

Όχι

Να αναφερθεί η ημερομηνία καταδίκης ή έκδοσης της απόφασης.

-

Σε περίπτωση καταδικαστικής απόφασης, εφόσον ορίζεται απευθείας σε αυτήν, η διάρκεια της περιόδου αποκλεισμού

-

Περιγράψτε ποιά μέσα χρησιμοποιήθηκαν

-

Ο οικονομικός φορέας έχει εκπληρώσει τις υποχρεώσεις του, είτε καταβάλλοντας τους φόρους ή τις εισφορές κοινωνικής ασφάλισης που οφείλει, συμπεριλαμβανομένων, κατά περίπτωση, των δεδουλευμένων τόκων ή των προστίμων, είτε υπαγόμενος σε δεσμευτικό διακανονισμό για την καταβολή τους;

Ναι

Όχι

Παρακαλείστε να τα περιγράψετε

-

Είναι οι πληροφορίες αυτές διαθέσιμες δωρεάν για τις αρχές από τη βάση δεδομένων κράτους μέλους της ΕΕ;

Ναι

Όχι

URL

-

Κωδικός

-
Εκδότης

-
Καταβολή εισφορών κοινωνικής ασφάλισης

Παραβίασε ο οικονομικός φορέας τις υποχρεώσεις του όσον αφορά την καταβολή εισφορών κοινωνικής ασφάλισης, τόσο στη χώρα στην οποία είναι εγκατεστημένος όσο και στο κράτος μέλος της αναθέτουσας αρχής ή του αναθέτοντα φορέα, εάν είναι άλλο από τη χώρα εγκατάστασης;

Η απάντησή σας

- Ναι
 Όχι

Οικεία χώρα ή κράτος μέλος

Ενεχόμενο ποσό

-

Η παράβαση υποχρεώσεων έχει αποδειχθεί με άλλα μέσα εκτός από δικαστική ή διοικητική απόφαση;

- Ναι
 Όχι

Εάν η παράβαση υποχρεώσεων έχει αποδειχθεί με δικαστική ή διοικητική απόφαση, η εν λόγω απόφαση είναι τελεσίδικη και δεσμευτική;

- Ναι
 Όχι

Να αναφερθεί η ημερομηνία καταδίκης ή έκδοσης της απόφασης.

-

Σε περίπτωση καταδικαστικής απόφασης, εφόσον ορίζεται απευθείας σε αυτήν, η διάρκεια της περιόδου αποκλεισμού

-

Περιγράψτε ποιά μέσα χρησιμοποιήθηκαν

-

Ο οικονομικός φορέας έχει εκπληρώσει τις υποχρεώσεις του, είτε καταβάλλοντας τους φόρους ή τις εισφορές κοινωνικής ασφάλισης που οφείλει, συμπεριλαμβανομένων, κατά περίπτωση, των δεδουλευμένων τόκων ή των προστίμων, είτε υπαγόμενος σε δεσμευτικό διακανονισμό για την καταβολή τους;

- Ναι
 Όχι

Παρακαλείστε να τα περιγράψετε

-

Είναι οι πληροφορίες αυτές διαθέσιμες δωρεάν για τις αρχές από τη βάση δεδομένων κράτους μέλους της ΕΕ;

- Ναι
- Όχι

URL

-

Κωδικός

-

Εκδότης

-

Γ: Λόγοι που σχετίζονται με αφερεγγυότητα, σύγκρουση συμφερόντων ή επαγγελματικό παράπτωμα Στο άρθρο 57 παράγραφος 4 της οδηγίας 2014/24/ΕΕ ορίζονται οι ακόλουθοι λόγοι αποκλεισμού

Παραβίαση των υποχρεώσεων στον τομέα του περιβαλλοντικού δικαίου

Ο οικονομικός φορέας έχει, εν γνώσει του, παραβιάσει τις υποχρεώσεις του στον τομέα του περιβαλλοντικού δικαίου; Όπως αναφέρονται για τους σκοπούς της παρούσας προμήθειας στο εθνικό δίκαιο, στη σχετική προκήρυξη ή στα έγγραφα της προμήθειας ή στο άρθρο 18 παράγραφος 2 της οδηγίας 2014/24/ΕΕ.

Η απάντησή σας

- Ναι
- Όχι

Παρακαλείστε να τα περιγράψετε

-

Έχετε λάβει μέτρα για να αποδείξετε την αξιοπιστία σας («αυτοκάθαρση»)

- Ναι
- Όχι

Παρακαλείστε να τα περιγράψετε

-

Παραβίαση των υποχρεώσεων στον τομέα του κοινωνικού δικαίου

Ο οικονομικός φορέας έχει, εν γνώσει του, παραβιάσει τις υποχρεώσεις του στον τομέα του κοινωνικού δικαίου; Όπως αναφέρονται για τους σκοπούς της

παρούσας προμήθειας στο εθνικό δίκαιο, στη σχετική προκήρυξη ή στα έγγραφα της προμήθειας ή στο άρθρο 18 παράγραφος 2 της οδηγίας 2014/24/ΕΕ.

Η απάντησή σας

- Ναι
- Όχι

Παρακαλείστε να τα περιγράψετε

-

Έχετε λάβει μέτρα για να αποδείξετε την αξιοπιστία σας («αυτοκάθαρση»)

- Ναι
- Όχι

Παρακαλείστε να τα περιγράψετε

-

Παραβίαση των υποχρεώσεων στους τομείς του εργατικού δικαίου

Ο οικονομικός φορέας έχει, εν γνώσει του, παραβιάσει τις υποχρεώσεις του στον τομέα του εργατικού δικαίου; Όπως αναφέρονται για τους σκοπούς της παρούσας προμήθειας στο εθνικό δίκαιο, στη σχετική προκήρυξη ή στα έγγραφα της προμήθειας ή στο άρθρο 18 παράγραφος 2 της οδηγίας 2014/24/ΕΕ.

Η απάντησή σας

- Ναι
- Όχι

Παρακαλείστε να τα περιγράψετε

-

Έχετε λάβει μέτρα για να αποδείξετε την αξιοπιστία σας («αυτοκάθαρση»)

- Ναι
- Όχι

Παρακαλείστε να τα περιγράψετε

-

Πτώχευση

Έχει κηρύξει ο οικονομικός φορέας πτώχευση; Η απάντησή σας

- Ναι
- Όχι

Παρακαλείστε να τα περιγράψετε

-

17PROC002123797 2017-10-20

ΑΥΤΟΤΕΛΗΣ ΔΙΕΥΘΥΝΣΗ ΚΤΗΡΙΑΚΗΣ ΚΑΙ ΥΛΙΚΟΤΕΧΝΙΚΗΣ ΥΠΟΔΟΜΗΣ
ΤΜΗΜΑ ΜΕΛΕΤΗΣ ΚΑΙ ΠΡΟΜΗΘΕΙΑΣ ΕΞΟΠΛΙΣΜΟΥ – ΔΙΑΚΗΡΥΞΗ 05/2017

Διευκρινίστε τους λόγους για τους οποίους, ωστόσο, μπορείτε να εκτελέσετε τη σύμβαση. Οι πληροφορίες αυτές δεν είναι απαραίτητο να παρασχεθούν εάν ο αποκλεισμός των οικονομικών φορέων στην

παρούσα περίπτωση έχει καταστεί υποχρεωτικός βάσει του εφαρμοστέου εθνικού δικαίου χωρίς δυνατότητα παρέκκλισης όταν ο οικονομικός φορέας είναι, ωστόσο, σε θέση να εκτελέσει τη σύμβαση.

-

Είναι οι πληροφορίες αυτές διαθέσιμες δωρεάν για τις αρχές από τη βάση δεδομένων κράτους μέλους της ΕΕ;

- Ναι
 Όχι

URL

-

Κωδικός

-

Εκδότης

-

Αφερεγγυότητα

Αποτελεί ο οικονομικός φορέας αντικείμενο διαδικασίας αφερεγγυότητας ή παύσης δραστηριοτήτων;

Η απάντησή σας

- Ναι
 Όχι

Παρακαλείστε να τα περιγράψετε

-

Διευκρινίστε τους λόγους για τους οποίους, ωστόσο, μπορείτε να εκτελέσετε τη σύμβαση. Οι πληροφορίες αυτές δεν είναι απαραίτητο να παρασχεθούν εάν ο αποκλεισμός των οικονομικών φορέων στην

παρούσα περίπτωση έχει καταστεί υποχρεωτικός βάσει του εφαρμοστέου εθνικού δικαίου χωρίς δυνατότητα παρέκκλισης όταν ο οικονομικός φορέας είναι, ωστόσο, σε θέση να εκτελέσει τη σύμβαση.

-

Είναι οι πληροφορίες αυτές διαθέσιμες δωρεάν για τις αρχές από τη βάση δεδομένων κράτους μέλους της ΕΕ;

- Ναι
 Όχι

URL

-

Κωδικός

-

Εκδότης

-

Διακανονισμός με τους πιστωτές

Βρίσκεται ο οικονομικός φορέας σε διακανονισμό με πιστωτές; Η απάντησή σας

Ναι

Όχι

Παρακαλείστε να τα περιγράψετε

-

Διευκρινίστε τους λόγους για τους οποίους, ωστόσο, μπορείτε να εκτελέσετε τη σύμβαση. Οι πληροφορίες αυτές δεν είναι απαραίτητο να παρασχεθούν εάν ο αποκλεισμός των οικονομικών φορέων στην

παρούσα περίπτωση έχει καταστεί υποχρεωτικός βάσει του εφαρμοστέου εθνικού δικαίου χωρίς δυνατότητα παρέκκλισης όταν ο οικονομικός φορέας είναι, ωστόσο, σε θέση να εκτελέσει τη σύμβαση.

-

Είναι οι πληροφορίες αυτές διαθέσιμες δωρεάν για τις αρχές από τη βάση δεδομένων κράτους μέλους της ΕΕ;

Ναι

Όχι

URL

-

Κωδικός

-

Εκδότης

-

Κατάσταση ανάλογη της πτώχευσης, δυνάμει της εθνικής νομοθεσίας

Βρίσκεται ο οικονομικός φορέας σε οποιαδήποτε ανάλογη της πτώχευσης κατάσταση, προκύπτουσα από παρόμοια διαδικασία προβλεπόμενη σε εθνικές νομοθετικές και κανονιστικές διατάξεις;

Η απάντησή σας

Ναι

Όχι

Παρακαλείστε να τα περιγράψετε

-

Διευκρινίστε τους λόγους για τους οποίους, ωστόσο, μπορείτε να εκτελέσετε τη σύμβαση. Οι πληροφορίες αυτές δεν είναι απαραίτητο να παρασχεθούν εάν ο αποκλεισμός των οικονομικών φορέων στην παρούσα περίπτωση έχει καταστεί υποχρεωτικός βάσει του εφαρμοστέου εθνικού δικαίου χωρίς δυνατότητα παρέκκλισης όταν ο οικονομικός φορέας είναι, ωστόσο, σε θέση να εκτελέσει τη σύμβαση.

-

Είναι οι πληροφορίες αυτές διαθέσιμες δωρεάν για τις αρχές από τη βάση δεδομένων κράτους μέλους της ΕΕ;

- Ναι
 Όχι

URL

-

Κωδικός

-

Εκδότης

-

Περιουσιακά στοιχεία υπό αναγκαστική διαχείριση από εκκαθαριστή

Είναι τα περιουσιακά στοιχεία του οικονομικού φορέα υπό αναγκαστική διαχείριση από εκκαθαριστή ή από δικαστήριο;

Η απάντησή σας

- Ναι
 Όχι

Παρακαλείστε να τα περιγράψετε

-

Διευκρινίστε τους λόγους για τους οποίους, ωστόσο, μπορείτε να εκτελέσετε τη σύμβαση. Οι πληροφορίες αυτές δεν είναι απαραίτητο να παρασχεθούν εάν ο αποκλεισμός των οικονομικών φορέων στην παρούσα περίπτωση έχει καταστεί υποχρεωτικός βάσει του εφαρμοστέου εθνικού δικαίου χωρίς δυνατότητα παρέκκλισης όταν ο οικονομικός φορέας είναι, ωστόσο, σε θέση να εκτελέσει τη σύμβαση.

-

Είναι οι πληροφορίες αυτές διαθέσιμες δωρεάν για τις αρχές από τη βάση δεδομένων κράτους μέλους της ΕΕ;

Ναι

Όχι

URL

-

Κωδικός

-

Εκδότης

-

Αναστολή επιχειρηματικών δραστηριοτήτων

Έχουν ανασταλεί οι επιχειρηματικές δραστηριότητες του οικονομικού φορέα; Η απάντησή σας

Ναι

Όχι

Παρακαλείστε να τα περιγράψετε

-

Διευκρινίστε τους λόγους για τους οποίους, ωστόσο, μπορείτε να εκτελέσετε τη σύμβαση. Οι πληροφορίες αυτές δεν είναι απαραίτητο να παρασχεθούν εάν ο αποκλεισμός των οικονομικών φορέων στην

παρούσα περίπτωση έχει καταστεί υποχρεωτικός βάσει του εφαρμοστέου εθνικού δικαίου χωρίς δυνατότητα παρέκκλισης όταν ο οικονομικός φορέας είναι, ωστόσο, σε θέση να εκτελέσει τη σύμβαση.

-

Είναι οι πληροφορίες αυτές διαθέσιμες δωρεάν για τις αρχές από τη βάση δεδομένων κράτους μέλους της ΕΕ;

Ναι

Όχι

URL

-

Κωδικός

-

Εκδότης

-

Συμφωνίες με άλλους οικονομικούς φορείς με στόχο τη στρέβλωση του ανταγωνισμού

Έχει συνάψει ο οικονομικός φορέας συμφωνίες με άλλους οικονομικούς φορείς με σκοπό τη στρέβλωση του ανταγωνισμού;

Η απάντησή σας

- Ναι
- Όχι

Παρακαλείστε να τα περιγράψετε

-

Έχετε λάβει μέτρα για να αποδείξετε την αξιοπιστία σας («αυτοκάθαρση»)

- Ναι
- Όχι

Παρακαλείστε να τα περιγράψετε

-

Ένοχος σοβαρού επαγγελματικού παραπτώματος

Έχει διαπράξει ο οικονομικός φορέας σοβαρό επαγγελματικό παράπτωμα; Κατά περίπτωση, βλέπε ορισμούς στο εθνικό δίκαιο, στη σχετική προκήρυξη ή στα έγγραφα της προμήθειας.

Η απάντησή σας

- Ναι
- Όχι

Παρακαλείστε να τα περιγράψετε

-

Έχετε λάβει μέτρα για να αποδείξετε την αξιοπιστία σας («αυτοκάθαρση»)

- Ναι
- Όχι

Παρακαλείστε να τα περιγράψετε

-

Σύγκρουση συμφερόντων λόγω της συμμετοχής του στη διαδικασία σύναψης της σύμβασης

Είναι ο οικονομικός φορέας ενήμερος για τυχόν σύγκρουση συμφερόντων, όπως ορίζεται από την εθνική νομοθεσία, τη σχετική προκήρυξη ή στα έγγραφα της προμήθειας, λόγω της συμμετοχής του στη διαδικασία σύναψης της σύμβασης;

Η απάντησή σας

- Ναι
- Όχι

Παρακαλείστε να τα περιγράψετε

-

Άμεση ή έμμεση συμμετοχή στην κατάρτιση της παρούσας διαδικασίας σύναψης σύμβασης

Έχει ο οικονομικός φορέας, ή συνδεδεμένη με αυτόν επιχείρηση, παράσχει συμβουλές στην αναθέτουσα αρχή ή την συμβαλλόμενη οντότητα ή έχει κατ' άλλον τρόπο εμπλακεί στην κατάρτιση της διαδικασίας σύναψης σύμβασης;

Η απάντησή σας

- Ναι
 Όχι

Παρακαλείστε να τα περιγράψετε

-

Πρόωρη λήξη, αποζημιώσεις ή άλλες παρόμοιες κυρώσεις

Έχουν επιβληθεί στον οικονομικό φορέα, στο πλαίσιο προηγούμενης δημόσιας σύμβασης, προηγούμενης σύμβασης με αναθέτουσα αρχή ή προηγούμενης σύμβασης παραχώρησης, πρόωρη καταγγελία της σύμβασης, αποζημιώσεις ή άλλες παρόμοιες κυρώσεις;

Η απάντησή σας

- Ναι
 Όχι

Παρακαλείστε να τα περιγράψετε

-

Έχετε λάβει μέτρα για να αποδείξετε την αξιοπιστία σας («αυτοκάθαρση»)

- Ναι
 Όχι

Παρακαλείστε να τα περιγράψετε

-

Ψευδείς δηλώσεις, απόκρυψη πληροφοριών, ανικανότητα παροχής των απαιτούμενων εγγράφων και πληροφοριών εμπιστευτικού χαρακτήρα της παρούσας διαδικασίας

Ο οικονομικός φορέας:

- α) έχει κριθεί ένοχος σοβαρών ψευδών δηλώσεων κατά την παροχή των πληροφοριών που απαιτούνται για την εξακρίβωση της απουσίας των λόγων αποκλεισμού ή την ικανοποίηση των κριτηρίων επιλογής, β) έχει αποκρύψει τις πληροφορίες αυτές,
γ) δεν ήταν σε θέση, χωρίς καθυστέρηση, να προσκομίσει τα απαιτούμενα από την αναθέτουσα αρχή ή τον αναθέτοντα φορέα δικαιολογητικά, και δ) έχει επιχειρήσει να επηρεάσει με αθέμιτο τρόπο τη διαδικασία λήψης αποφάσεων της αναθέτουσας αρχής ή του αναθέτοντος φορέα, να αποκτήσει εμπιστευτικές πληροφορίες που ενδέχεται να του αποφέρουν αθέμιτο πλεονέκτημα στη διαδικασία σύναψης της σύμβασης ή να παράσχει εξ αμελείας

παραπλανητικές πληροφορίες που ενδέχεται να επηρεάσουν ουσιωδώς τις αποφάσεις που αφορούν τον αποκλεισμό, την επιλογή ή την ανάθεση;

Η απάντησή σας

- Ναι
- Όχι

Μέρος IV: Κριτήρια επιλογής

Στο άρθρο 58 παράγραφος 2 της οδηγίας 2014/24/ΕΕ ορίζονται τα

ακόλουθα κριτήρια επιλογής Εγγραφή στο οικείο επαγγελματικό μητρώο

Είναι εγγεγραμμένος στα επαγγελματικά μητρώα που τηρούνται στο κράτος μέλος εγκατάστασής του, όπως περιγράφεται στο παράρτημα XI της οδηγίας 2014/24/ΕΕ· οι οικονομικοί φορείς από ορισμένα κράτη μέλη μπορεί να οφείλουν να συμμορφώνονται με άλλες απαιτήσεις που καθορίζονται στο παράρτημα αυτό.

Η απάντησή σας

- Ναι
- Όχι

Είναι οι πληροφορίες αυτές διαθέσιμες δωρεάν για τις αρχές από τη βάση δεδομένων κράτους μέλους της ΕΕ;

- Ναι
- Όχι

URL

-

Κωδικός

-

Εκδότης

-

Εγγραφή στο εμπορικό μητρώο

Είναι εγγεγραμμένος στα εμπορικά μητρώα που τηρούνται στο κράτος μέλος εγκατάστασής του, όπως περιγράφεται στο παράρτημα XI της οδηγίας 2014/24/ ΕΕ· οι οικονομικοί φορείς από ορισμένα κράτη μέλη μπορεί να οφείλουν να συμμορφώνονται με άλλες απαιτήσεις που καθορίζονται στο παράρτημα αυτό.

Η απάντησή σας

- Ναι
- Όχι

Είναι οι πληροφορίες αυτές διαθέσιμες δωρεάν για τις αρχές από τη βάση δεδομένων κράτους μέλους της ΕΕ;

- Ναι
- Όχι

URL

-

Κωδικός

-

Εκδότης

-

Στο άρθρο 58 παράγραφος 3 της οδηγίας

2014/24/ΕΕ ορίζονται τα ακόλουθα κριτήρια επιλογής Μέσος ετήσιος κύκλος εργασιών

Ο μέσος ετήσιος κύκλος εργασιών του οικονομικού φορέα για τον αριθμό οικονομικών ετών που απαιτούνται βάσει της σχετικής προκήρυξης, των εγγράφων σύναψης της σύμβασης ή του ΕΕΕΠ είναι ο εξής:

Αριθμός ετών

-

Μέσος κύκλος εργασιών

-

Είναι οι πληροφορίες αυτές διαθέσιμες δωρεάν για τις αρχές από τη βάση δεδομένων κράτους μέλους της ΕΕ;

- Ναι
- Όχι

URL

-

Κωδικός

-

17PROC002123797 2017-10-20

ΑΥΤΟΤΕΛΗΣ ΔΙΕΥΘΥΝΣΗ ΚΤΗΡΙΑΚΗΣ ΚΑΙ ΥΛΙΚΟΤΕΧΝΙΚΗΣ ΥΠΟΔΟΜΗΣ
ΤΜΗΜΑ ΜΕΛΕΤΗΣ ΚΑΙ ΠΡΟΜΗΘΕΙΑΣ ΕΞΟΠΛΙΣΜΟΥ – ΔΙΑΚΗΡΥΞΗ 05/2017

Εκδότης

-

Σύσταση οικονομικού φορέα

Σε περίπτωση που οι πληροφορίες σχετικά με τον κύκλο εργασιών (γενικό ή ειδικό) δεν είναι διαθέσιμες για ολόκληρη την απαιτούμενη περίοδο, αναφέρετε την ημερομηνία σύστασης ή έναρξης των δραστηριοτήτων του οικονομικού φορέα:

Προσδιορίστε

Στο άρθρο 58 παράγραφος 4 της οδηγίας 2014/24/ΕΕ ορίζονται τα ακόλουθα κριτήρια επιλογής

Για τις συμβάσεις προμηθειών: επιδόσεις παράδοσης του συγκεκριμένου τύπου

Μόνο για τις συμβάσεις δημόσιων προμηθειών: Κατά τη διάρκεια της περιόδου αναφοράς, ο οικονομικός φορέας έχει εκτελέσει τις ακόλουθες κυριότερες παραδόσεις του συγκεκριμένου τύπου. Οι αναθέτουσες αρχές μπορούν να ζητούν έως τρία έτη και να επιτρέπουν την τεκμηρίωση πείρας που υπερβαίνει τα τρία έτη.

Περιγραφή

-

Ποσό

-

Ημερομηνία έναρξης

-

Ημερομηνία λήξης

-

Αποδέκτες

-

Είναι οι πληροφορίες αυτές διαθέσιμες δωρεάν για τις αρχές από τη βάση δεδομένων κράτους μέλους της ΕΕ;

Ναι

Όχι

URL

-
Κωδικός

-
Εκδότης

-
Αποδοχή ελέγχων

Για σύνθετα προϊόντα ή υπηρεσίες που παρέχονται ή, κατ' εξαίρεση, για προϊόντα ή υπηρεσίες που πρέπει να ανταποκρίνονται σε κάποιον ιδιαίτερο σκοπό:

Ο οικονομικός φορέας θα επιτρέπει τη διενέργεια ελέγχων όσον αφορά το παραγωγικό δυναμικό ή τις τεχνικές ικανότητες του οικονομικού φορέα και, εφόσον κρίνεται αναγκαίο, όσον αφορά τα μέσα μελέτης και έρευνας που αυτός διαθέτει καθώς και τα μέτρα που λαμβάνει για τον έλεγχο της ποιότητας; Ο έλεγχος πρόκειται να διενεργείται από την αναθέτουσα αρχή ή, εφόσον αυτή συγκατατεθεί, εξ ονόματός της από αρμόδιο επίσημο οργανισμό της χώρας όπου είναι εγκατεστημένος ο προμηθευτής ή ο πάροχος υπηρεσιών.

Επιτρέπετε ελέγχους;

- Ναι
- Όχι

Για τις συμβάσεις προμηθειών: πιστοποιητικά από ιδρύματα ελέγχου της ποιότητας

Μπορεί ο οικονομικός φορέας να προσκομίσει τα απαιτούμενα πιστοποιητικά που έχουν εκδοθεί από επίσημα ινστιτούτα ελέγχου ποιότητας ή υπηρεσίες αναγνωρισμένων ικανοτήτων, με τα οποία βεβαιώνεται η καταλληλότητα των προϊόντων, επαληθευόμενη με παραπομπές στις τεχνικές προδιαγραφές ή σε πρότυπα, και τα οποία ορίζονται στη σχετική προκήρυξη ή στα έγγραφα της προμήθειας;

Η απάντησή σας

- Ναι
- Όχι

Εάν όχι, εξηγήστε τους λόγους και αναφέρετε ποια άλλα αποδεικτικά μέσα μπορούν να προσκομιστούν:

-

Είναι οι πληροφορίες αυτές διαθέσιμες δωρεάν για τις αρχές από τη βάση δεδομένων κράτους μέλους της ΕΕ;

- Ναι
- Όχι

URL

-

Κωδικός

-

Εκδότης

-

Δ: Συστήματα διασφάλισης ποιότητας και πρότυπα περιβαλλοντικής διαχείρισης Στο άρθρο 62 παράγραφος 2 της οδηγίας 2014/24/ΕΕ ορίζονται τα

ακόλουθα κριτήρια επιλογής Πιστοποιητικά από ανεξάρτητους οργανισμούς σχετικά με τα πρότυπα διασφάλισης της ποιότητας

Θα είναι σε θέση ο οικονομικός φορέας να προσκομίσει πιστοποιητικά που έχουν εκδοθεί από ανεξάρτητους οργανισμούς που βεβαιώνουν ότι ο οικονομικός φορέας συμμορφώνεται με τα απαιτούμενα πρότυπα διασφάλισης ποιότητας, συμπεριλαμβανομένης της προσβασιμότητας για άτομα με ειδικές ανάγκες;

Η απάντησή σας

 Ναι Όχι

Εάν όχι, εξηγήστε τους λόγους και διευκρινίστε ποια άλλα αποδεικτικά μέσα μπορούν να προσκομιστούν όσον αφορά το σύστημα διασφάλισης ποιότητας:

-

Είναι οι πληροφορίες αυτές διαθέσιμες δωρεάν για τις αρχές από τη βάση δεδομένων κράτους μέλους της ΕΕ;

 Ναι Όχι

URL

-

Κωδικός

-

Εκδότης

-

Πιστοποιητικά από ανεξάρτητους οργανισμούς σχετικά με συστήματα ή πρότυπα περιβαλλοντικής

17PROC002123797 2017-10-20

ΑΥΤΟΤΕΛΗΣ ΔΙΕΥΘΥΝΣΗ ΚΤΗΡΙΑΚΗΣ ΚΑΙ ΥΛΙΚΟΤΕΧΝΙΚΗΣ ΥΠΟΔΟΜΗΣ
ΤΜΗΜΑ ΜΕΛΕΤΗΣ ΚΑΙ ΠΡΟΜΗΘΕΙΑΣ ΕΞΟΠΛΙΣΜΟΥ – ΔΙΑΚΗΡΥΞΗ 05/2017

διαχείρισης

Θα είναι σε θέση ο οικονομικός φορέας να προσκομίσει πιστοποιητικά που έχουν εκδοθεί από ανεξάρτητους οργανισμούς που βεβαιώνουν ότι ο οικονομικός φορέας συμμορφώνεται με τα απαιτούμενα συστήματα ή πρότυπα περιβαλλοντικής διαχείρισης;

Η απάντησή σας

- Ναι
- Όχι

Εάν όχι, εξηγήστε τους λόγους και διευκρινίστε ποια άλλα αποδεικτικά μέσα μπορούν να προσκομιστούν όσον αφορά τα συστήματα ή πρότυπα περιβαλλοντικής διαχείρισης:

-

Είναι οι πληροφορίες αυτές διαθέσιμες δωρεάν για τις αρχές από τη βάση δεδομένων κράτους μέλους της ΕΕ;

- Ναι
- Όχι

URL

-

Κωδικός

-

Εκδότης

-

Λήξη

Μέρος VI: Τελικές δηλώσεις

Ο κάτωθι υπογεγραμμένος, δηλώνω επισήμως ότι τα στοιχεία που έχω αναφέρει σύμφωνα με τα μέρη II έως V ανωτέρω είναι ακριβή και ορθά και ότι έχω πλήρη επίγνωση των συνεπειών σε περίπτωση σοβαρών ψευδών δηλώσεων.

Ο κάτωθι υπογεγραμμένος, δηλώνω επισήμως ότι είμαι σε θέση, κατόπιν αιτήματος και χωρίς καθυστέρηση, να προσκομίσω τα πιστοποιητικά και τις λοιπές μορφές αποδεικτικών εγγράφων που αναφέρονται, εκτός εάν:

α) Η αναθέτουσα αρχή ή ο αναθέτων φορέας έχει τη δυνατότητα να λάβει τα σχετικά δικαιολογητικά απευθείας με πρόσβαση σε εθνική βάση δεδομένων σε οποιοδήποτε κράτος μέλος αυτή διατίθεται δωρεάν [υπό την προϋπόθεση ότι ο οικονομικός φορέας έχει παράσχει τις απαραίτητες πληροφορίες (διαδικτυακή διεύθυνση, αρχή ή φορέα έκδοσης, επακριβή στοιχεία αναφοράς των εγγράφων) που παρέχουν τη δυνατότητα στην αναθέτουσα αρχή ή στον αναθέτοντα φορέα να το πράξει] ή β) Από τις 18 Οκτωβρίου 2018 το αργότερο (ανάλογα με την εθνική

εφαρμογή του άρθρου 59 παράγραφος 5 δεύτερο εδάφιο της οδηγίας 2014/24/ΕΕ), η αναθέτουσα αρχή ή ο αναθέτων φορέας έχουν ήδη στην κατοχή τους τα σχετικά έγγραφα.

Ο κάτωθι υπογεγραμμένος δίδω επισήμως τη συγκατάθεσή μου στ...

[προσδιορισμός της αναθέτουσας αρχής ή του αναθέτοντα φορέα, όπως καθορίζεται στο μέρος I, ενότητα Α], προκειμένου να αποκτήσει

πρόσβαση σε δικαιολογητικά των πληροφοριών τις οποίες έχω υποβάλλει στ... [να προσδιοριστεί το αντίστοιχο μέρος/ενότητα/σημείο] του παρόντος Ευρωπαϊκού Ενιαίου Εγγράφου Προμήθειας για τους σκοπούς τ... [προσδιορισμός της διαδικασίας προμήθειας: (συνοπτική περιγραφή, παραπομπή στη δημοσίευση στην Επίσημη Εφημερίδα της Ευρωπαϊκής Ένωσης, αριθμός αναφοράς)].

Ημερομηνία, τόπος και, όπου ζητείται ή απαιτείται, υπογραφή(-ές):

Ημερομηνία

-

Τόπος

-

Υπογραφή

17PROC002123797 2017-10-20

ΑΥΤΟΤΕΛΗΣ ΔΙΕΥΘΥΝΣΗ ΚΤΗΡΙΑΚΗΣ ΚΑΙ ΥΛΙΚΟΤΕΧΝΙΚΗΣ ΥΠΟΔΟΜΗΣ
ΤΜΗΜΑ ΜΕΛΕΤΗΣ ΚΑΙ ΠΡΟΜΗΘΕΙΑΣ ΕΞΟΠΛΙΣΜΟΥ – ΔΙΑΚΗΡΥΞΗ 05/2017